

「廃炉」の主な作業項目と作業ステップ

～4号機使用済燃料プールからの燃料取り出しが完了しました。1～3号機の燃料取り出し、燃料デブリ(注1)取り出しの開始に向け順次作業を進めています～

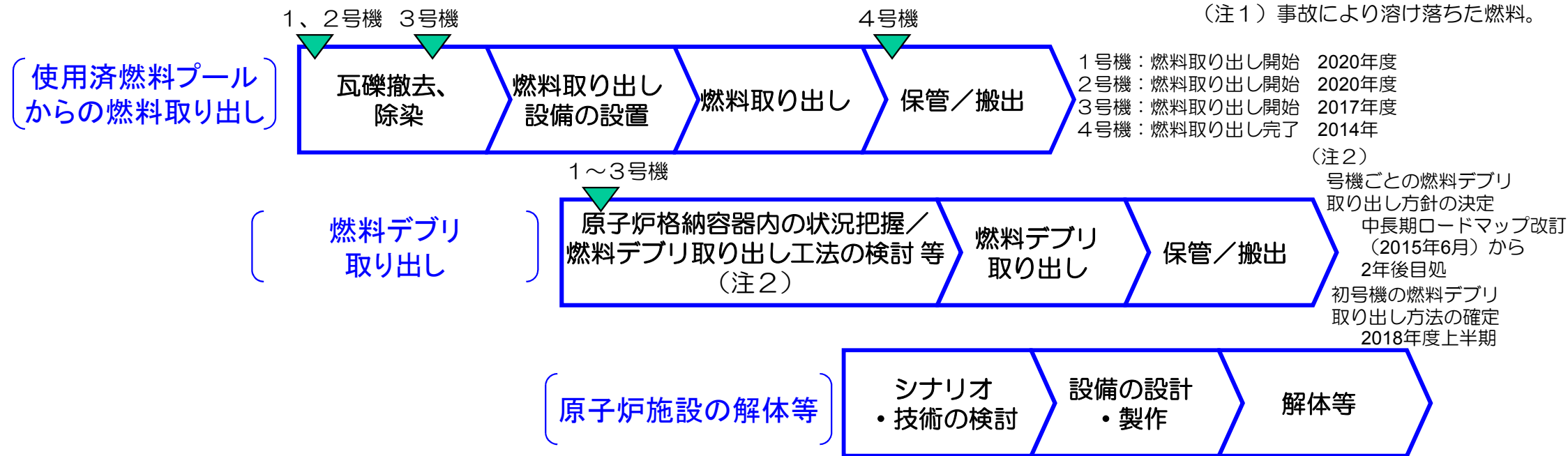

プールからの燃料取り出しに向けて

2号機の使用済燃料プールからの燃料取り出しに向け、建屋周辺の整備を行っています。2015年9月より、大型重機等を設置する作業エリアを確保するため、周辺建屋の解体等を実施しています。

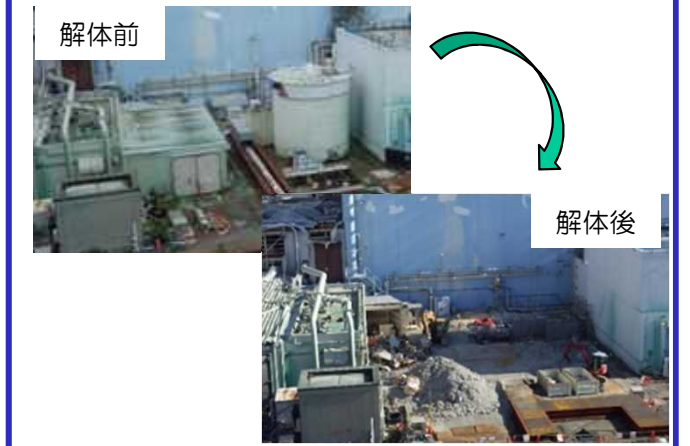

「汚染水対策」の3つの基本方針と主な作業項目

～汚染水対策は、下記の3つの基本方針に基づき進めています～

方針1. 汚染源を取り除く

- ①多核種除去設備等による汚染水浄化
- ②トレンチ(注3)内の汚染水除去
(注3) 配管などが入った地下トンネル。

方針2. 汚染源に水を近づけない

- ③地下水バイパスによる地下水汲み上げ
- ④建屋近傍の井戸での地下水汲み上げ
- ⑤凍土方式の陸側遮水壁の設置
- ⑥雨水の土壌浸透を抑える敷地舗装

方針3. 汚染水を漏らさない

- ⑦水ガラスによる地盤改良
- ⑧海側遮水壁の設置
- ⑨タンクの増設(溶接型へのリプレイス等)



多核種除去設備(ALPS)等

- ・タンク内の汚染水から放射性物質を除去しリスクを低減させます。
- ・多核種除去設備に加え、東京電力による多核種除去設備の増設(2014年9月から処理開始)、国の補助事業としての高性能多核種除去設備の設置(2014年10月から処理開始)により、汚染水(RO濃縮塩水)の処理を2015年5月に完了しました。
- ・多核種除去設備以外で処理したストロンチウム処理水について、多核種除去設備での処理を進めています。

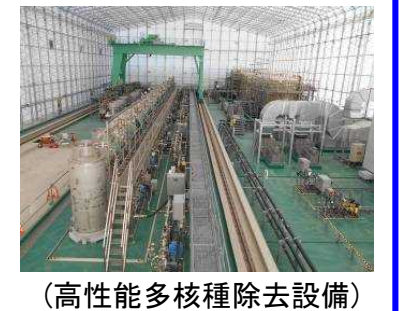

凍土方式の陸側遮水壁

- ・建屋を陸側遮水壁で囲み、建屋への地下水流入を抑制します。
- ・2013年8月から現場にて試験を実施しており、2014年6月に着工しました。
- ・山側部分の工事が2015年9月に完了しました。
- ・海側部分の工事は2016年2月に完了しました。
- ・2016年3月より凍結を開始しました。

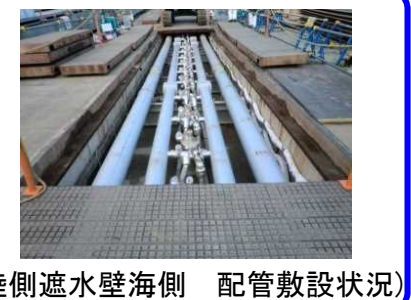

海側遮水壁

- ・1～4号機海側に遮水壁を設置し、汚染された地下水の海洋流出を防ぎます。
- ・遮水壁を構成する鋼管矢板の打設が2015年9月に、鋼管矢板の継手処理が2015年10月に完了し、海側遮水壁の閉合作業が終わりました。



取り組みの状況

- ◆ 1～3号機の原子炉・格納容器の温度は、この1か月、約15℃～約35℃※1で推移しています。また、原子炉建屋からの放射性物質の放出量等については有意な変動がなく※2、総合的に冷温停止状態を維持していると判断しています。
- ※1 号機や温度計の位置により多少異なります。
- ※2 1～4号機原子炉建屋からの放出による被ばく線量への影響は、2016年2月の評価では敷地境界で年間0.00068ミリシーベルト未満です。なお、自然放射線による被ばく線量は年間約2.1ミリシーベルト（日本平均）です。

陸側遮水壁の凍結開始

汚染水の増加を抑える陸側遮水壁について、実施計画が3/30に認可されたことから、3/31より海側全体および山側の一部の凍結を開始しました。

今後、建屋滞留水漏えい防止の観点からデータを評価し、山側の未凍結箇所についても、段階的かつ慎重に凍結を進めてまいります。

K排水路出口の港湾内への付け替え

1～4号機建屋周辺の雨水を排水するK排水路について、排水先を港湾外から港湾内へ付け替える工事が完成したことから、3/27より港湾内への排水を開始しました。

また、港湾外へつながる旧ルートについて、3/28に止水壁の設置が完了しました。

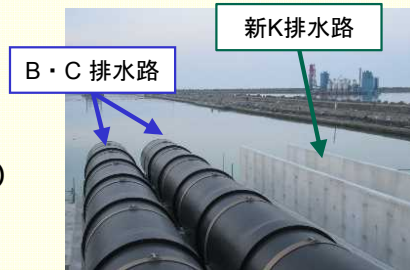

＜切替後のK排水路＞

敷地内のフェーシング工事

敷地内の線量低減および雨水の地下浸透を抑えるため、広域的な敷地舗装（フェーシング）に取り組み、3月までに1～4号機建屋周辺等を除いた範囲（予定箇所の9割超）のフェーシングを実施しました。



フェーシング前
フェーシング後
＜フェーシング工事の状況＞

固体廃棄物保管管理計画の策定

廃炉作業に伴い発生する廃棄物に関して、当面10年程度の固体廃棄物の発生量予測に基づき、減容を行った上で、適切に保管していく計画を策定しました。

保管に際しては、遮へい・飛散抑制機能を備えた施設を導入し、継続的なモニタリングを行います。本計画は、今後の廃炉作業の進捗を踏まえ見直してまいります。

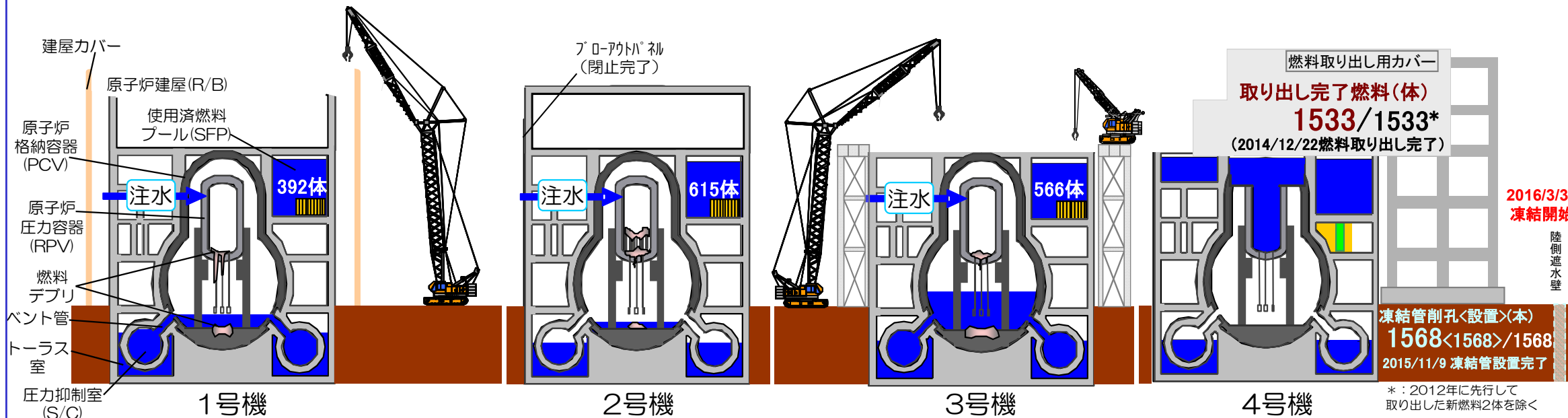

2016/3/31
凍結開始
陸側遮水壁

凍結管削孔<設置>(本)
1568<1568>/1568
2015/11/9 凍結管設置完了
*: 2012年に先行して取り出した新燃料2体を除く

1号機タービン建屋の循環注水ラインからの水の流れの切り離し達成※

建屋滞留水の処理完了に向け、原子炉建屋から滞留水が流入する建屋を縮小する計画であり、1号機タービン建屋については、建屋間で通じている1号機原子炉建屋との間における水の流れの切り離しが達成できたことを3/16に確認しました。

※：中長期ロードマップにおけるマイルストーン（主要な目標工程）

ミュオンによる2号機原子炉内燃料デブリ調査開始

2号機の原子炉内燃料デブリの位置を把握するため、3/22より宇宙線由来のミュオン（素粒子の一種）を用いた測定※を開始しました。

調査結果は燃料デブリ取り出し工法の検討に活かします。
注：1号機と同様のミュオン透過法

大型休憩所内シャワーの運用開始

作業員の皆さまの労働環境改善に向け、3/31までに大型休憩所にシャワー室を設置しました。今後準備を行った上で、4月中旬より運用を開始する予定です。

廃炉作業チームへの感謝状授与

福島第一原発の廃炉作業に関し、特に顕著な功績をあげた4つの作業チームに対し、内閣総理大臣、経済産業大臣及び経済産業副大臣（原子力災害現地対策本部長）から感謝状を授与することとしました。

櫛葉遠隔技術開発センター本格運用開始

国立研究開発法人日本原子力研究開発機構（JAEA）の櫛葉遠隔技術開発センターについて、3/30に試験棟完成式が開催されました。

4/1より本格運用を開始し、今後、原子炉格納容器の実寸大模型を利用した止水技術の実証試験等を行う予定です。

主な取り組み 構内配置図

1号機タービン建屋の
循環注水ラインからの
水の流れの切り離し達成

陸側遮水壁の
凍結開始

K排水路出口の
港湾内への付け替え完了

雑固体廃棄物焼却設備
運用開始

凍土方式による
陸側遮水壁

雑固体廃棄物
焼却設備

ミュオンによる
2号機原子炉内
燃料デブリ位置調査開始

敷地内のフェーシング工事

フェーシング
範囲

大型休憩所内
シャワー室の運用開始

大型休憩所

廃炉作業チームへの
感謝状の授与

楢葉遠隔技術開発センター
本格運用開始

放射性廃棄物の
保管管理計画の策定

提供: 日本スペースイメージング(株)、(C)DigitalGlobe

※モニタリングポスト (MP-1~MP-8) のデータ

敷地境界周辺の空間線量率を測定しているモニタリングポスト (MP) のデータ (10分値) は $0.669\text{Sv/h} \sim 2.717\ \mu\text{Sv/h}$ (2016/2/24~3/29)。

MP-1~MP-8については、取り替え時期となったため、2015/12/4から交換工事を実施しています。このため、データが欠測となることがあります。

工事期間中は、代替として可搬型のモニタリングポスト等を設置し測定を行います。

MP-2~MP-8については、空間線量率の変動をより正確に測定することを目的に、2012/2/10~4/18に、環境改善 (森林の伐採、表土の除去、遮へい壁の設置) の工事を実施しました。

環境改善工事により、発電所敷地内と比較して、MP周辺の空間線量率だけが低くなっています。

MP-6については、さらなる森林伐採等を実施した結果、遮へい壁外側の空間線量率が大幅に低減したことから、2013/7/10~7/11にかけて遮へい壁を撤去しました。

I. 原子炉の状態の確認

1. 原子炉内の温度

注水冷却を継続することにより、原子炉圧力容器底部温度、格納容器気相部温度は、号機や温度計の位置によって異なるものの、至近1ヶ月において、約15~35度で推移。

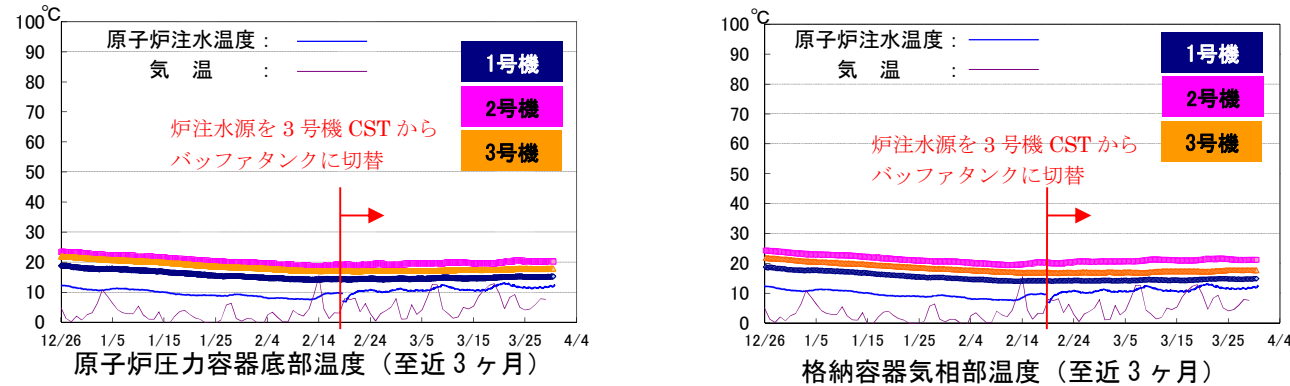

※トレンドグラフは複数点計測している温度データの内、一部のデータを例示

2. 原子炉建屋からの放射性物質の放出

2016年2月において、1~4号機原子炉建屋から新たに放出される放射性物質による、敷地境界における空气中放射性物質濃度は、Cs-134 約 1.3×10^{-11} ベクレル/cm³ 及び Cs-137 約 5.0×10^{-11} ベクレル/cm³ と評価。放出された放射性物質による敷地境界上の被ばく線量は 0.00068mSv/年未満と評価。

1~4号機原子炉建屋からの放射性物質（セシウム）による敷地境界における年間被ばく線量評価

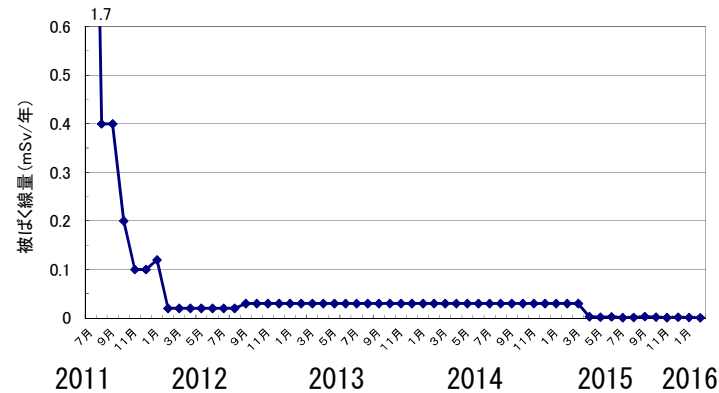

(参考)

- ※周辺監視区域外の空气中の濃度限度：
[Cs-134]： 2×10^{-5} ベクレル/cm³、
[Cs-137]： 3×10^{-5} ベクレル/cm³
- ※1F敷地境界周辺のダスト濃度「実測値」：
[Cs-134]：ND（検出限界値：約 1×10^{-7} ベクレル/cm³）、
[Cs-137]：ND（検出限界値：約 2×10^{-7} ベクレル/cm³）
- ※モニタリングポスト（MP1~MP8）のデータ
敷地境界周辺の空間線量率を測定しているモニタリングポスト（MP）のデータ（10分値）は $0.669 \mu\text{Sv/h} \sim 2.717 \mu\text{Sv/h}$ （2016/2/24~3/29）
MP2~MP8 空間線量率の変動をより正確に測定することを目的に、環境改善（周辺の樹木伐採、表土の除去、遮へい設置）を実施済み。

(注) 線量評価については、施設運営計画と月例報告とで異なる計算式及び係数を使用していたことから、2012年9月に評価方法の統一を図っている。
4号機については、使用済燃料プールからの燃料取り出し作業を踏まえ、2013年11月より評価対象に追加している。
2015年度より連続ダストモニタの値を考慮した評価手法に変更し、公表を翌月としている。

3. その他の指標

格納容器内圧力や、臨界監視のための格納容器放射性物質濃度（Xe-135）等のパラメータについても有意な変動はなく、冷却状態の異常や臨界等の兆候は確認されていない。

以上より、総合的に冷温停止状態を維持しており原子炉が安定状態にあることが確認されている。

II. 分野別の進捗状況

1. 汚染水対策

~地下水流入により増え続ける滞留水について、流入を抑制するための抜本的な対策を図るとともに、水処理施設の除染能力の向上、汚染水管理のための施設を整備~

➤ 地下水バイパスの運用状況

- 2014/4/9より12本ある地下水バイパス揚水井の各ポンプを順次稼働し、地下水の汲み上げを開始。2014/5/21より内閣府廃炉・汚染水対策現地事務所職員の立ち会いの下、排水を開始。2016/3/29までに177,539m³を排水。汲み上げた地下水は、一時貯留タンクに貯留し、水質が運用目標未満であることを東京電力及び第三者機関で確認した上で排水。
- 揚水井 No. 6, 8, 9 について清掃のため地下水汲み上げを停止 (No. 6: 2016/1/29~3/10, No. 8: 2/29~3/25, No. 9: 3/14~)。

➤ サブドレン他水処理施設の状態について

- 建屋へ流れ込む地下水の量を減らすため、建屋周辺の井戸（サブドレン）からの地下水の汲み上げを2015/9/3より開始。汲み上げた地下水は専用の設備により浄化し、2015/9/14より排水を開始。2016/3/29までに85,858m³を排水。浄化した地下水は水質が運用目標未満であることを東京電力及び第三者機関にて確認した上で排水。
- 海側遮水壁の閉鎖以降、地下水ドレンポンド水位が上昇したことから2015/11/5より汲み上げを開始。2016/3/29までに約38,400m³を汲み上げ。地下水ドレンからタービン建屋へ約110m³/日移送 (2016/2/18~3/23の平均)。
- サブドレンによる地下水流入量抑制効果の評価は、当面、「サブドレン水位」の相関と「サブドレン水位と建屋水水位の水位差」の相関の双方から評価していくこととする。
- ただし、サブドレン稼働後、降雨の影響についてもデータが多くないことから、今後データを蓄積しつつ、建屋流入量の評価は適宜見直しを行っていくこととする。
- サブドレン稼働によりサブドレン水位が TP3.5m 程度まで低下した段階あるいは建屋との水位差が2m程度まで低下した段階では、建屋への流入量は150~200m³/日程度に減少している。



図1：サブドレン稼働後における建屋流入量評価

➤ 陸側遮水壁の造成状況

- 1~4号機を取り囲む陸側遮水壁（経済産業省の補助事業）は、2016/2/9に凍結準備が完了。
- 陸側遮水壁の閉鎖は以下の3段階を設け、建屋内の汚染水が流出することの無いよう慎重に凍結を進めていく。
 - ✓ 第一段階：（フェーズ1）陸側遮水壁の「海側全面」、「北側一部」、「山側の部分先行凍結箇所（凍結管間隔が広く凍りにくい箇所等）」を同時に凍結する。（フェーズ2）海側の遮水効果発現開始に併せて第一段階の「未凍結箇所」を除く山側の残りの部位を凍結する。
 - ✓ 第二段階：第一段階と第三段階の間の段階
 - ✓ 第三段階：完全閉鎖する段階
- 陸側遮水壁に係る実施計画（第一段階）が3/30に認可されたことから、第一段階（フェーズ1）の範囲について、3/31より凍結を開始。

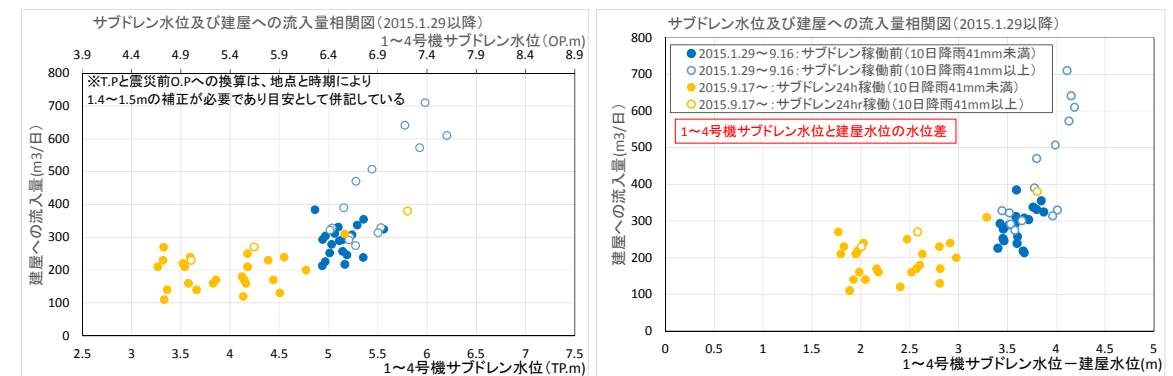

図2：陸側遮水壁の凍結範囲

(参考：工事实績)

- ・ 2014/6/2 より凍結管設置のための削孔工事を開始。
- ・ 山側部分について、2015/7/28 に凍結管の設置が完了。その後、2015/9/15 にブライン充填完了。
- ・ 海側部分について、2015/11/9 に凍結管の設置が完了。その後、2016/2/9 にブライン充填完了。

➤ 多核種除去設備の運用状況

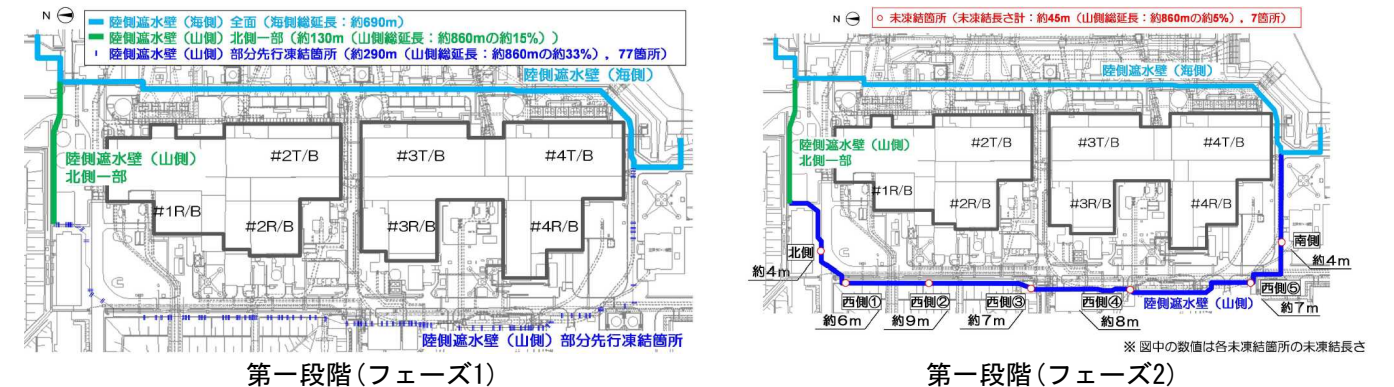
- ・ 多核種除去設備（既設・増設・高性能）は放射性物質を含む水を用いたホット試験を実施中（既設 A 系：2013/3/30～、既設 B 系：2013/6/13～、既設 C 系：2013/9/27～、増設 A 系：2014/9/17～、増設 B 系：2014/9/27～、増設 C 系：2014/10/9～、高性能：2014/10/18～）。
- ・ これまでに既設多核種除去設備で約 276,000m³、増設多核種除去設備で約 250,000m³、高性能多核種除去設備で約 103,000m³ を処理（3/24 時点、放射性物質濃度が高い既設 B 系出口水が貯蔵された J1 (D) タンク貯蔵分約 9,500m³ を含む）。
- ・ 既設多核種除去設備 B 系は、2015/12/4 より設備点検及び性能向上のための吸着塔増塔工事を実施中。
- ・ 増設多核種除去設備は設備点検を実施中（A 系：2015/12/1～、B 系：2015/12/1～2016/3/14、C 系：2016/2/8～）。
- ・ Sr 処理水のリスクを低減するため、増設多核種除去設備、高性能多核種除去設備にて処理を実施中（既設：2015/12/4～、増設：2015/5/27～、高性能：2015/4/15～）。これまでに約 184,000m³ を処理（3/24 時点）。

➤ タンク内にある汚染水のリスク低減に向けて

- ・ セシウム吸着装置（KURION）でのストロンチウム除去（2015/1/6～）、第二セシウム吸着装置（SARRY）でのストロンチウム除去（2014/12/26～）を実施中。3/24 時点で約 208,000m³ を処理。

➤ タンクエリアにおける対策

- ・ 汚染水タンクエリアに降雨し堰内に溜まった雨水のうち、基準を満たさない雨水について、2014/5/21 より雨水処理装置を用い放射性物質を除去し敷地内に散水（2016/3/28 時点で累計 52,370m³）。

➤ 1号機タービン建屋の循環注水ラインからの切り離し達成※

- ・ 建屋滞留水の処理完了に向け、原子炉建屋から滞留水が流入する建屋を縮小する計画。
- ・ 循環注水を行っている 1号機原子炉建屋(R/B)水位を隣接する 1号機タービン建屋(T/B)との連通箇所であるレベル(T.P. 1, 743)以下まで低下(3/7～)させ、水位が安定的に維持されていることを確認。
- ・ これにより、循環注水に伴い発生する R/B の滞留水が、T/B に流入しない状況となり、滞留水処理の完了に向けた取組の一つである「T/B の循環注水ラインからの切り離し」を 1号機にて達成したものと判断（3/16）。

※：中長期ロードマップにおけるマイルストーン（主要な目標工程）

➤ 地下貯水槽（No. 1～3）観測孔における全β放射能濃度上昇

- ・ 2013 年 4 月に漏えいが確認され使用を停止した地下貯水槽(No. 1～3)の周辺において、漏えい確認以降、地下貯水槽周辺に観測孔を設け地下水中の放射能濃度の監視を継続している。
- ・ 地下貯水槽(No. 1～3)周辺観測孔において、2016/3/1 に全β放射能濃度の上昇を確認したため、監視強化を開始。並行して要因を調査中。

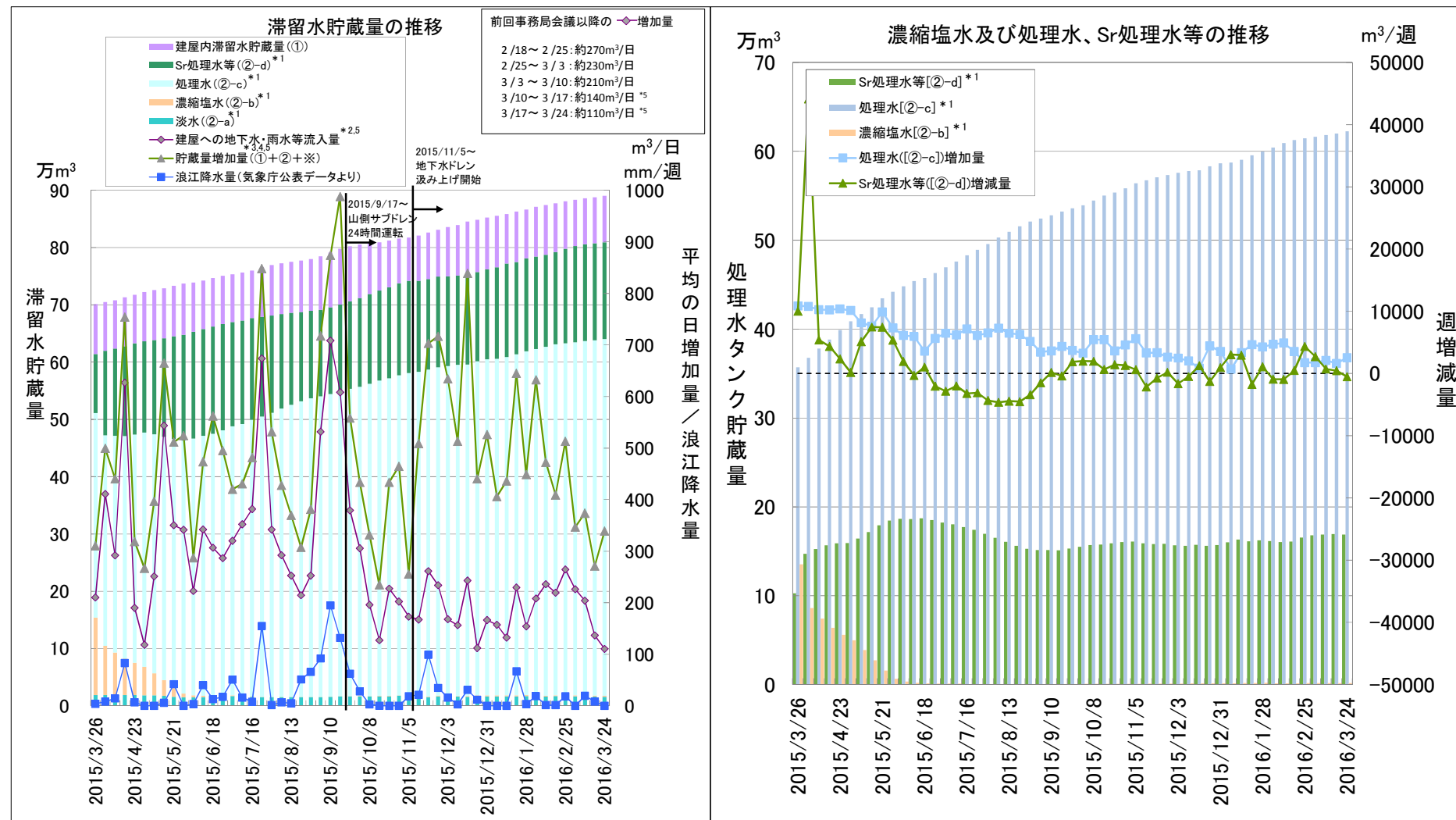

2016/3/24 現在

- * 1：水位計 0%以上の水量
- * 2：2015/9/10 より集計方法を変更
（建屋・タンク貯蔵量の増加量からの評価
→建屋貯蔵量の増減量からの評価）
「建屋への地下水・雨水等流入量」=
「建屋保有水増減量」+「建屋からタンクへの移送量」
-「建屋への移送量（原子炉注水量、ウェルポイント等からの移送量）」
- * 3：2015/4/23 より集計方法を変更
（貯蔵量増加量 (①+②) → (①+②+※))
- * 4：2016/2/4 濃縮塩水の残水量再評価により水量見直しを行ったため補正
- * 5：建屋水位計の校正の影響を含む算出値
(2016/3/10～3/17: プロセス主建屋、
2016/3/17～3/24: 高温焼却炉建屋)

図3：滞留水の貯蔵状況

➤ 高温焼却炉建屋内における堰内漏えい

- 3/23、高温焼却炉建屋北側エリアの配管切断箇所において漏えいを確認。漏えい量は最大約5.25m³。
- セシウム吸着装置に接続されている配管（工事中のため切断された状態）の上流に設置されている弁が開いている状態でセシウム吸着装置を起動したため、当該系統の内包水^{*}が流出したものと推定。
※内包水：起動直後であり、装置内の水張水と処理水が混合
- 切断した配管は、溶着させ、切断前の状態に復旧。なお、上流側の弁は、念のため、チェーンロックにより閉で固定している。今後、原因の詳細調査を行い、再発防止対策を検討していく。

2. 使用済燃料プールからの燃料取り出し

～耐震・安全性に万全を期しながらプール燃料取り出しに向けた作業を着実に推進。4号機プール燃料取り出しは2013/11/18に開始、2014/12/22に完了～

➤ 1号機使用済燃料取り出しに向けた主要工事

- 2015/7/28より建屋カバー屋根パネル取り外しを開始し2015/10/5に屋根パネル全6枚の取り外し完了。散水設備の設置作業を実施中(2/4～)。建屋カバー解体工事にあたっては、飛散抑制対策を着実に実施するとともに、安全第一に作業を進めていく。
- 1号機原子炉建屋カバー解体工事に使用している750tクローラクレーンの年次点検を2015年12月より実施しており、点検中にジブの変形と腐食を確認。交換ジブ手配中
- 原子炉建屋オペレーティングフロアのガレキ撤去計画の策定に向け、崩落屋根下のガレキ状況調査のために準備した、調査手法・調査装置が適用できるか実機にて先行調査を実施中(3/28～4/5予定)。本先行調査結果に基づき、今後の崩落屋根下のガレキ調査計画を立案する。

➤ 2号機使用済燃料取り出しに向けた主要工事

- 2号機原子炉建屋からのプール燃料の取り出しに向け、大型重機等を設置する作業エリアを確保するため、2015/9/7から作業に支障となる周辺建屋の解体等を実施中。

➤ 3号機使用済燃料取り出しに向けた主要工事

- 原子炉建屋オペレーティングフロア(最上階)の有人作業を要するエリアの線量低減を目的に、除染及び遮へい体設置からなる線量低減策を実施してきた。オペレーティングフロア除染は新燃料貯蔵庫エリアを除き2016/3/7に完了。3/8～11にかけてオペレーティングフロアの線量率測定を実施し、有人作業エリアの線量率を評価中。

➤ 乾式キャスク仮保管設備蓋間圧力異常警報発生

- 3/7、乾式キャスク仮保管設備に保管しているキャスクのうち、1基のキャスクにおいて蓋間圧力異常警報が発生。圧力の監視は2系統で行っており1系統については正常値を示している。
- 調査の結果、警報発生した圧力監視系統の圧力増幅器の故障と判断し3/17に交換。

3. 燃料デブリ取り出し

～格納容器へのアクセス向上のための除染・遮へいに加え、格納容器漏えい箇所の調査・補修など燃料デブリ取り出し準備に必要な技術開発・データ取得を推進～

➤ 2号機 X-6 ペネ周辺除染状況

- 2号機原子炉格納容器ペDESTAL内プラットフォーム状況調査(A2調査)に向け、調査装置を導入するX-6ペネ周辺の除染作業を実施(2015/10/30～2016/1/19)。床表面線量を目標線量(100mSv/h程度)まで低減することが出来なかったことから、線量低減対策について改善を検討中。
- 浸透汚染は、浸透深さが数mm～50mm程度の可能性があるため、50mm程度掘削可能な浸透汚染除去技術を選定し技術適用の成立性を今後確認する。また、ダスト飛散抑制に必要な対策を検討中。内部調査は除染状況に応じて実施する。

➤ 2号機ミュオン測定による炉内燃料デブリ位置把握

- 2号機原子炉内燃料デブリ位置把握のため、1号機の測定実績から有効性が確認された透過法ミュオン測定を、廃炉・汚染水対策事業費補助金「原子炉内燃料デブリ検知技術の開発」にて新たに開発した小型装置を用い、3/22より実施中。1号機では原子炉圧力容器底部が測定視野範囲外となったが、2号機では原子炉圧力容器全体を測定範囲に捉えられる見込み(図5参照)。



図4：ミュオン測定装置(小型装置)



図5：2号機 透過法ミュオン測定範囲

4. 固体廃棄物の保管管理、処理・処分、原子炉施設の廃止措置に向けた計画

～廃棄物発生量低減・保管適正化の推進、適切かつ安全な保管と処理・処分にに向けた研究開発～

➤ ガレキ・伐採木の管理状況

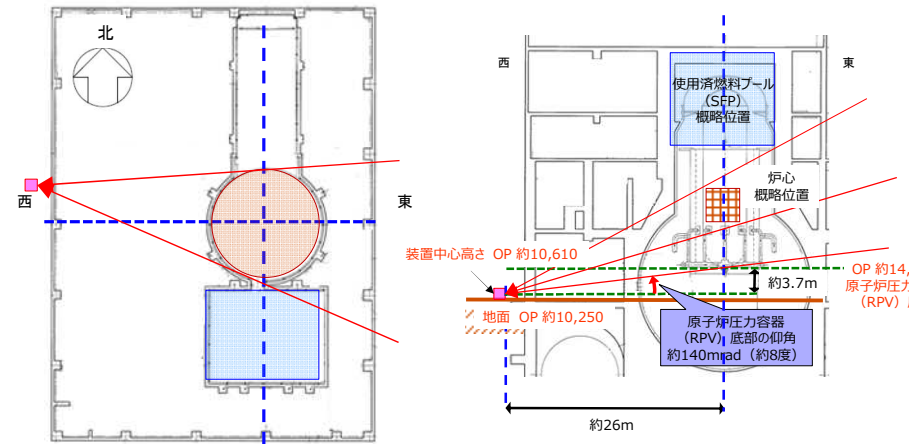
- 2016年2月末時点でのコンクリート、金属ガレキの保管総量は約183,800m³(1月末との比較：+6,100m³) (エリア占有率：67%)。伐採木の保管総量は約85,100m³(1月末との比較：-1,100m³) (エリア占有率：80%)。ガレキの主な増減要因は、フェーシング関連工事、タンク設置関連工事など。伐採木の主な増減要因は、エリア整理など。

➤ 水処理二次廃棄物の管理状況

- 2016/3/24時点での廃スラッジの保管状況は597m³(占有率：85%)。濃縮廃液の保管状況は9,197m³(占有率：83%)。使用済ベッセル・多核種除去設備の保管容器(HIC)等の保管総量は3,080体(占有率：51%)。

➤ 雑固体廃棄物焼却設備の運用開始

- 汚染のある実廃棄物を焼却処理し、設備全体の機能、性能の確認を行うホット試験を実施(2/8～3/3)。ホット試験にて性能を確認できたことから、3/18より運用開始し使用済保護衣等の焼却を実施中。運用にあたっては、排気中の放射性物質濃度をしっかりモニタリングしていく。

➤ 固体廃棄物の保管管理計画の策定

- 廃炉作業に伴い発生する廃棄物に関して、当面10年程度の固体廃棄物の発生物量予測に基づき、減容を行った上で、適切に保管していく計画を策定。保管に際しては、遮へい・飛散抑制機能を備えた施設を導入し、継続的なモニタリングを行う。本計画は、今後の廃炉作業の進捗を踏まえ見直す。

5. 原子炉の冷却

～注水冷却を継続することにより低温での安定状態を維持するとともに状態監視を補完する取組を継続～

➤ 循環ループ縮小化工事の対応状況

- 汚染水の移送、水処理、原子炉注水を行う循環ループのうち、塩分除去(R0)装置を4号機タービン建屋に設置し、循環ループの縮小による屋外移送配管の漏えいリスク低減等を行う。本取組により、循環ループ(屋外移送配管)は約3kmから約0.8kmに縮小(滞留水移送ラインを含め)

ると約 2.1km)。

- 本取組に伴い設置する建屋内 R0 循環設備のうち、既設設備の改造を伴わない工事は完了。実施計画が 2016/1/28 に認可されたことから、既設設備の改造を伴う配管・弁等の設置工事を実施中。なお、本工事のため、原子炉への注水源を 3 号機復水貯蔵タンク (CST) から高台バッファタンクへ切替 (2/18~3/31 予定)。

6. 放射線量低減・汚染拡大防止

～敷地外への放射線影響を可能な限り低くするため、敷地境界における実効線量低減や港湾内の水の浄化～

➤ 1～4 号機タービン建屋東側における地下水・海水の状況

- 1 号機取水口北側護岸付近において、地下水観測孔 No. 0-1 のトリチウム濃度は 2015 年 12 月より上昇が見られ現在 5,000Bq/L 程度。
- 1、2 号機取水口間護岸付近において、地下水観測孔 No. 1-9 のトリチウム濃度は 2015 年 12 月より上昇が見られ 800 Bq/L 程度まで上昇したが、現在 200Bq/L 程度。地下水観測孔 No. 1-17 のトリチウム濃度は 50,000Bq/L 前後で推移していたが、2016 年 3 月以降低下し現在 3,000Bq/L 程度、全β濃度は 7,000Bq/L 前後で推移していたが、2016 年 3 月以降上昇し現在 60,000Bq/L 程度。2013/8/15 より地下水汲み上げを継続 (1、2 号機取水口間ウエルポイント:2013/8/15~2015/10/13, 10/24~、改修ウエル:2015/10/14~23)。
- 2、3 号機取水口間護岸付近において、地下水観測孔 No. 2-5 の全β濃度は 10,000Bq/L 程度で推移していたが、2015 年 11 月以降上昇し現在 30 万 Bq/L 程度。2013/12/18 より地下水汲み上げを継続 (2、3 号機取水口間ウエルポイント:2013/12/18~2015/10/13、改修ウエル:2015/10/14~)。
- 3、4 号機取水口間護岸付近において、地下水観測孔 No. 3-2 の全β濃度は 2015 年 12 月より上昇が見られ 1,200Bq/L 程度まで上昇したが、現在 800Bq/L 程度。2015/4/1 より地下水汲み上げを継続 (3、4 号機取水口間ウエルポイント:2015/4/1~9/16、改修ウエル:2015/9/17~)。
- 1~4 号機開渠内の海側遮水壁外側及び港湾内海水の放射性物質濃度は、海側遮水壁鋼管矢板打設完了、継手処理の完了の影響により低下傾向が見られる。
- 港湾外海水の放射性物質濃度はセシウム 137、トリチウムはこれまでの変動の範囲で推移。
- 海側遮水壁について、2/10 に割栗石による遮水壁内側の埋立完了。引き続き表面処理を実施し、3/29 に施工完了。

➤ K 排水路出口の港湾内への切り替え

- 1~4 号機建屋周辺の雨水を排水する K 排水路について、排水先を港湾外から港湾内へ付け替える工事が完成したことから、3/27 より港湾内への排水を開始。港湾外へつながる旧ルートについて、3/28 に止水壁の設置が完了。

➤ フェーシング工事の進捗状況

- 敷地内の線量低減および雨水の地下浸透を抑えるため、広域的な敷地舗装 (フェーシング) に取り組み、3 月までに 1~4 号機建屋周辺等を除いた範囲 (予定箇所の 9 割超) のフェーシングを実施。引き続き、廃炉作業の進捗に合わせ、1~4 号機建屋周辺等のフェーシングを進める。

➤ 2 号機周辺の路盤整備について

- 2 号機の西側エリアは大型クレーンが走行できるよう路盤を整備する予定。
- 土壌面やアスファルト舗装面の汚染状況を調査し、地表面の汚染低減対策と併せ、路盤整備を進めている。

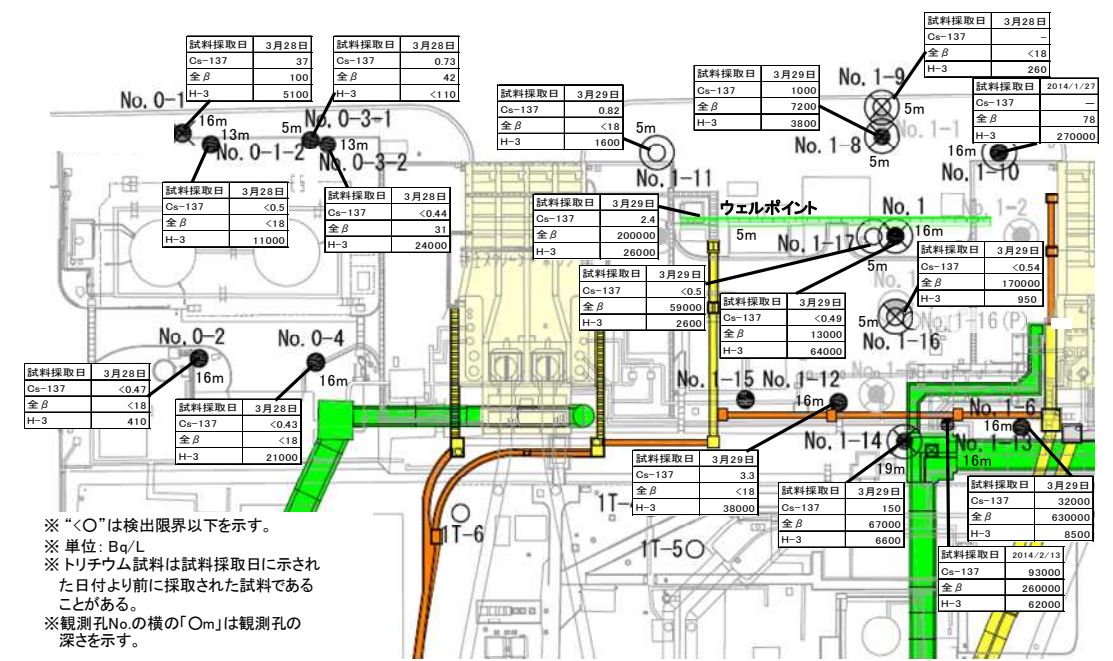

<1号機取水口北側、1、2号機取水口間>

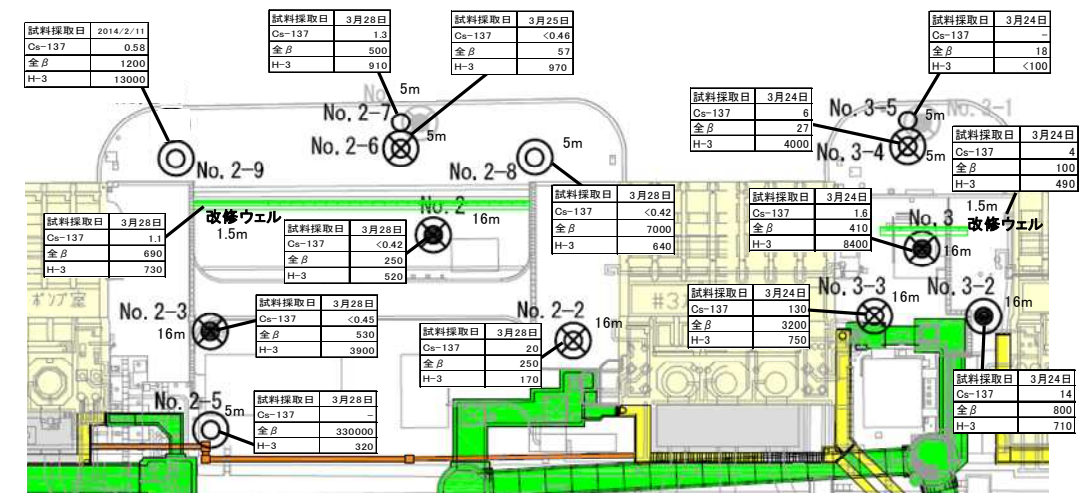

<2、3号機取水口間、3、4号機取水口間>

図6: タービン建屋東側の地下水濃度



図7: 港湾周辺の海水濃度



図8：海側遮水壁工事の進捗状況

7. 必要作業員数の見通し、労働環境、労働条件の改善に向けた取組

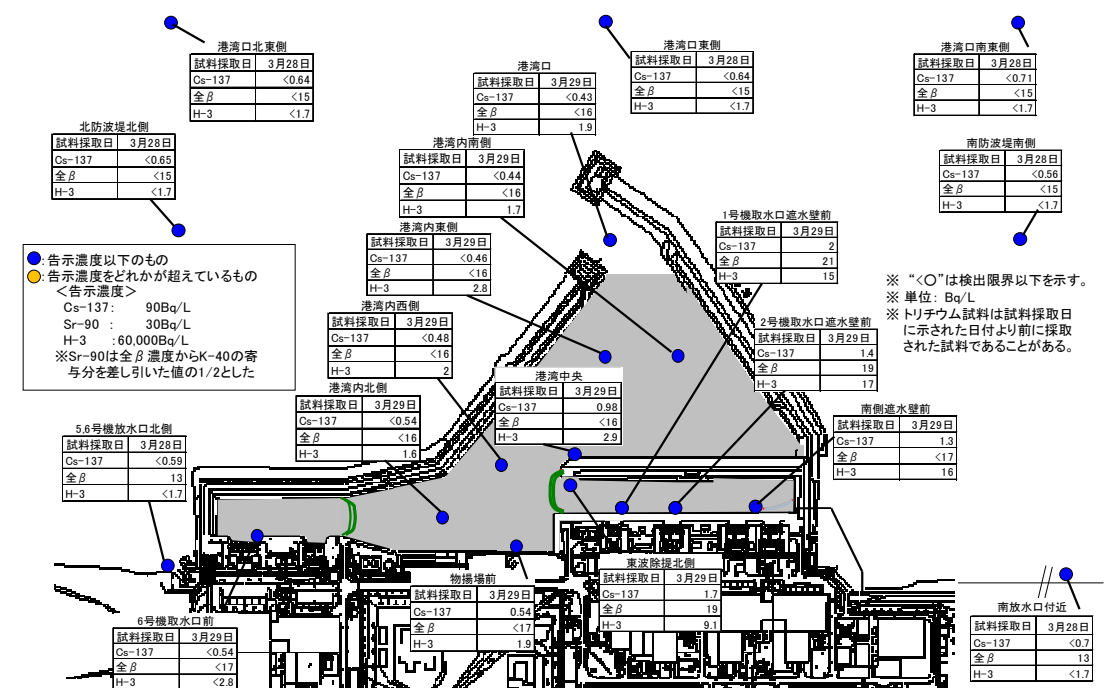
～作業員の被ばく線量管理を確実に実施しながら長期に亘って要員を確保。また、現場のニーズを把握しながら継続的に作業環境や労働条件を改善～

➤ 要員管理

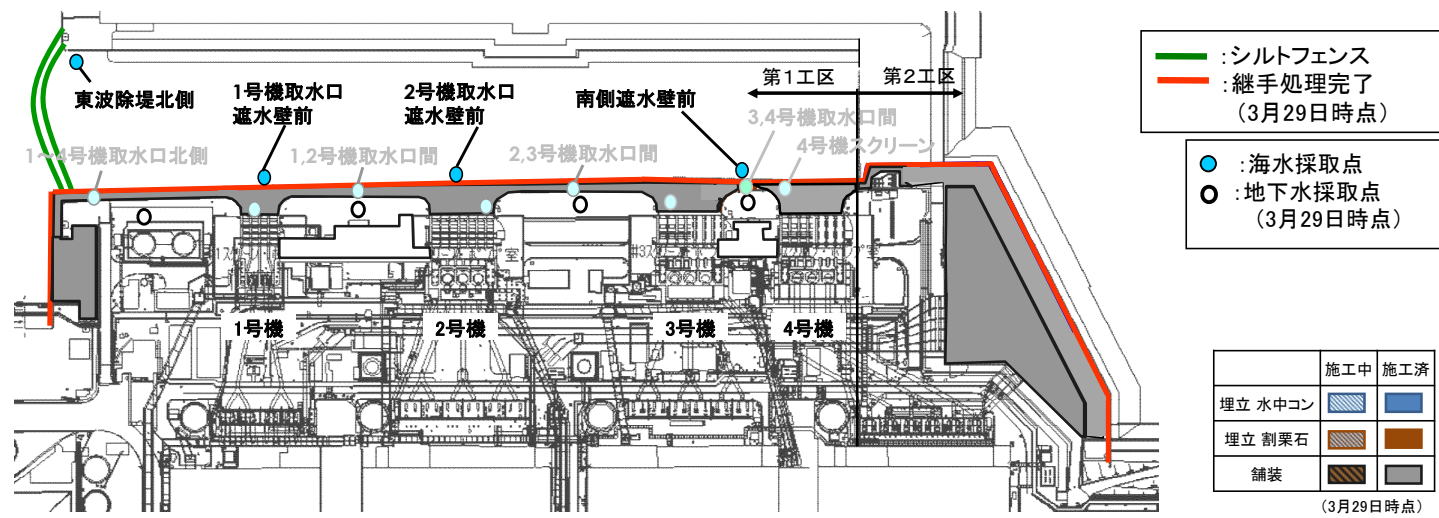
- 1ヶ月間のうち1日でも従事者登録されている人数（協力企業作業員及び東電社員）は、2015年11月～2016年1月の1ヶ月あたりの平均が約13,700人。実際に業務に従事した人数1ヶ月あたりの平均で約10,500人であり、ある程度余裕のある範囲で従事登録者が確保されている。
- 2016年4月の作業に想定される人数（協力企業作業員及び東電社員）は、平日1日あたり6,390人程度※と想定され、現時点で要員の不足が生じていないことを主要元請企業に確認。なお、2014年度以降の各月の平日1日あたりの平均作業員数（実績値）は約4,500～7,500人規模で推移（図9参照）。
※契約手続き中のため2016年4月の予想には含まれていない作業もある。
- 福島県内・県外の作業員数がともに増加。2月時点における地元雇用率（協力企業作業員及び東電社員）は横ばいで約50%。
- 2013年度、2014年度、2015年度ともに月平均線量は約1mSvで安定している。（参考：年間被ばく線量目安20mSv/年≒1.7mSv/月）
- 大半の作業員の被ばく線量は線量限度に対し大きく余裕のある状況である。



図9：2013年度以降各月の平日1日あたりの平均作業員数（実績値）の推移



図10：作業員の月別個人被ばく線量の推移（月平均線量）
（2011/3以降の月別被ばく線量）

➤ インフルエンザ・ノロウイルス感染予防・拡大防止対策

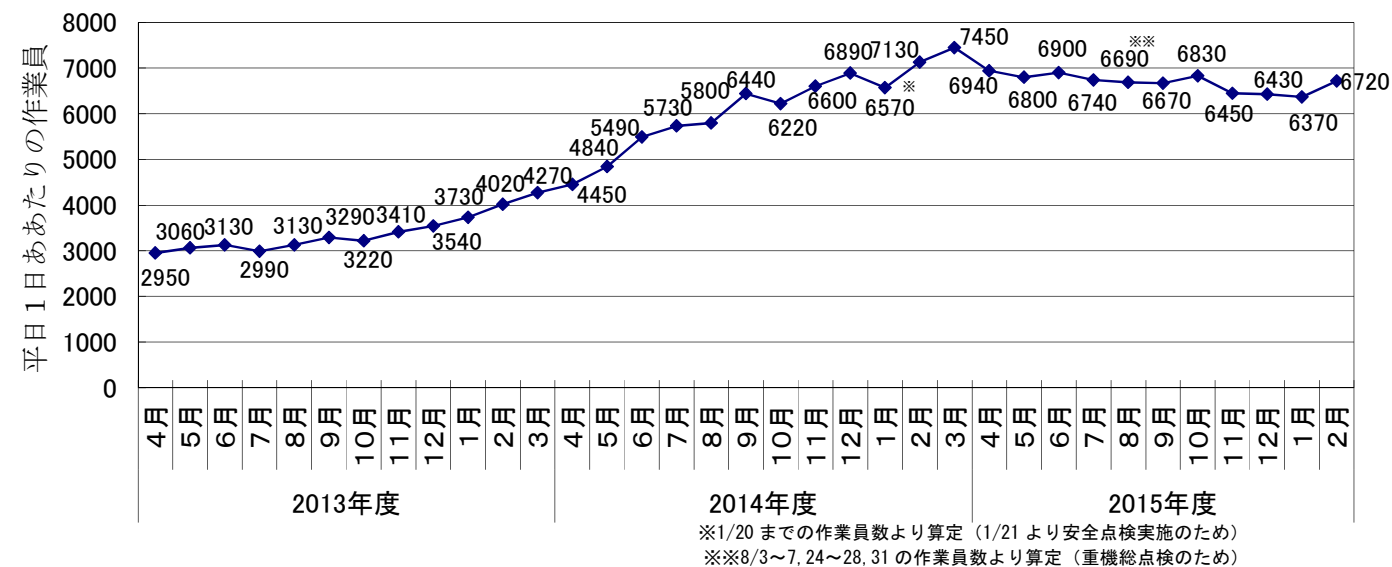
- 10月よりインフルエンザ・ノロウイルス対策を実施。対策の一環として、協力企業作業員の方を対象に福島第一（2015/10/28～12/4）及び近隣医療機関（2015/11/2～2016/1/29）にて、インフルエンザ予防接種を無料（東京電力が費用負担）で実施し、合計8,586人が接種を受けている。その他、日々の感染予防・拡大防止策（検温・健康チェック、感染状況の把握）、感染疑い者発生後の対応（速やかな退所と入構管理、職場でのマスク着用徹底等）等、周知徹底し、対策を進めている。

➤ インフルエンザ・ノロウイルスの発生状況

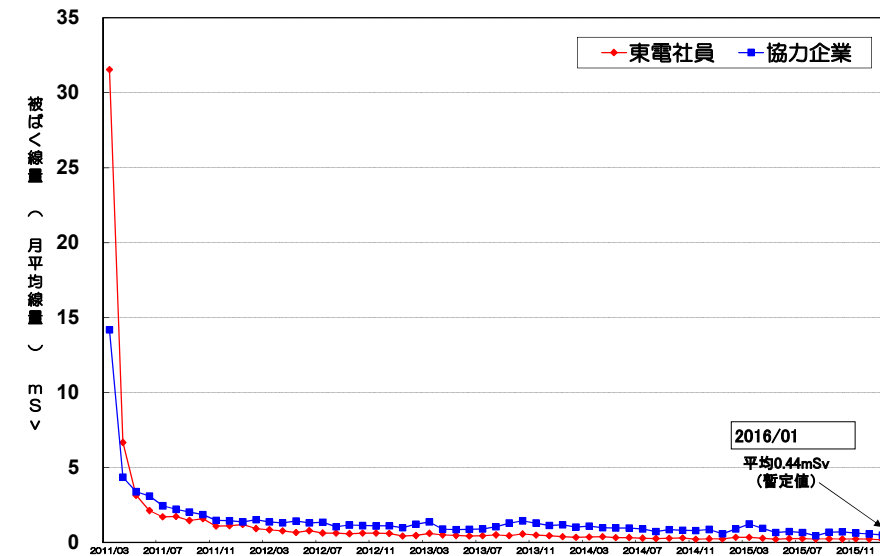
- 2016年第12週（2016/3/21～2016/3/27）までのインフルエンザ感染者331人、ノロウイルス感染者13人。なお、昨シーズン同時期の累計は、インフルエンザ感染者353人、ノロウイルス感染者10人。昨シーズン（2014/11～2015/3）の累計は、インフルエンザ感染者353人、ノロウイルス感染者10人。

➤ 大型休憩所へのシャワー設備の設置

- 作業員の皆さまの労働環境改善に向け、3/31までに大型休憩所にシャワー室を設置。今後準備を行った上で、4月中旬より運用を開始する予定。

8. 5、6号機の状況

➤ 5、6号機使用済燃料の保管状況

- 5号機は、原子炉から燃料の取り出し作業を2015年6月に完了。使用済燃料プール（貯蔵容量1,590体）内に使用済燃料1,374体、新燃料168体を保管。
- 6号機は、原子炉から燃料の取り出し作業は2013年度に実施済。使用済燃料プール（貯蔵容量1,654体）内に使用済燃料1,456体、新燃料198体（うち180体は4号機使用済燃料プールより移送）、新燃料貯蔵庫（貯蔵容量230体）に新燃料230体を保管。

➤ 5、6号機滞留水処理の状況

- 5、6号機建屋内の滞留水は、6号機タービン建屋から屋外のタンクに移送後、油分分離、RO処理を行い、放射能濃度を確認し散水を実施している。

➤ 5号機 使用済燃料プール内使用済燃料上への浄化フィルタ移動について

- 2/22、使用済燃料プール内底部に設置していた浄化フィルタ（機器貯蔵ピット残水移送作業用）が、使用済燃料の上に移動していることを発見。2/23、浄化フィルタを燃料上から移動し、浄化フィルタの乗っていた燃料の外観目視点検を実施し異常の無いことを確認。

- ・再現性確認の結果、作業後に水漏れ防止のためにホース内を空気置換した際に、浄化フィルタ及び水中ホース内が空気で満たされたことにより、浄化フィルタが浮き上がり、その後水中ホースの一部が水面に出たことにより、再度沈み使用済燃料上に着座したものと推定。床上ホース内のみ空気置換できるよう設備を追加するとともに、手順を要領書へ反映する。

9. その他

➤ 櫛葉遠隔技術開発センターの本格運用開始

- ・国立研究開発法人日本原子力研究開発機構（JAEA）が整備を進めていた櫛葉遠隔技術開発センターについては、昨年、研究管理棟が完成し、開所式を開催したところ、先月、試験棟が完成したため、3/30に試験棟完成式を開催。
- ・これにより、3月末までは試験運用を行っていたが、4/1より本格運用を開始。今後、原子炉格納容器の実寸大模型を利用した止水技術の実証試験等を行う予定。

➤ 廃炉作業チームへの感謝状授与

- ・福島第一原発の廃炉作業に関し、作業員の皆様に敬意を表すとともに、優れた功績の周知等を目的に、困難な課題に果敢に挑戦し、特に顕著な功績をあげた元請企業と協力企業からなる4つの作業チームに対し、内閣総理大臣、経済産業大臣及び経済産業副大臣（原子力災害現地対策本部長）から感謝状を授与することとしました。