



平成9年工業統計速報

平成10年9月

通商産業大臣官房調査統計部

平成9年工業統計速報（要旨）

— 事業所数、従業者数は減少、
出荷額、付加価値額は増加 —

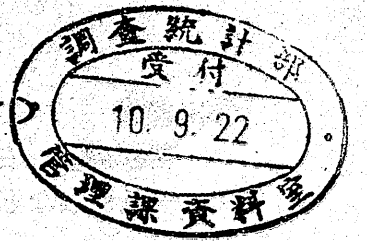

平成10年9月22日
大臣官房調査統計部

本速報（概況）は、平成9年12月31日現在で実施した工業統計調査結果のうち、従業者10人以上の製造事業所についてとりまとめたものである。

速報のポイント

- | | |
|----------|---|
| 概況 | <ul style="list-style-type: none"> ・事業所数、従業者数ともに6年連続の減少 ・出荷額、付加価値額は、3年連続の増加 ・出荷額の増加には、消費税率引き上げの影響も寄与 ・出荷額は、機械産業中心に16産業が増加 ・従業者1人当たり付加価値額は、4年連続の増加 ・有形固定資産投資総額は、機械産業中心に3年連続増 |
| 都道府県別の動向 | <ul style="list-style-type: none"> ・事業所数は、福岡を除く全県が減少 ・出荷額の多い県は、愛知、神奈川、大阪、東京、
伸びの高い県は、大分、島根、岩手、山口 ・電気機械は、8年と同様27県で出荷額第1位 |

1. 我が国の工業の概要（従業者10人以上の事業所）

- ・事業所数は、17万事業所（▲3671事業所の減）、前年比▲2.1%と6年連続の減少
- ・従業者数は、878万人、同▲1.4%と6年連続の減少
- ・出荷額は、309兆円、同3.3%と3年連続の増加
- ・付加価値額は、113兆円、同0.5%と3年連続の増加

主要項目の推移（平成2年=100）
（従業者10人以上の事業所）

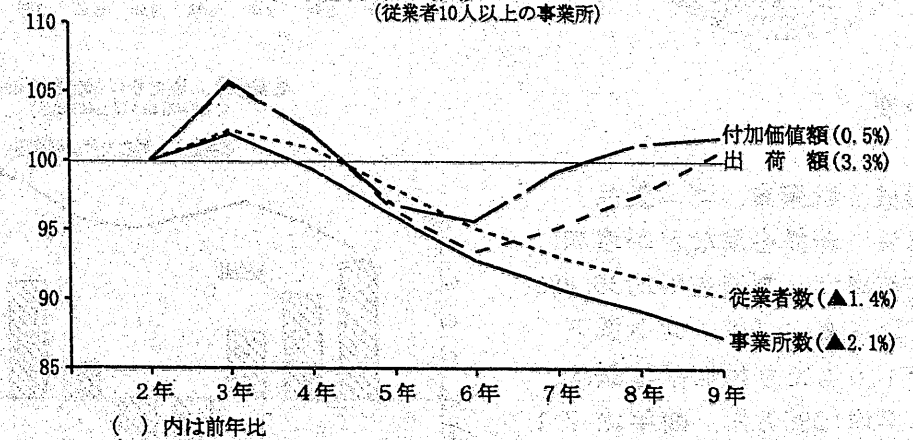

2. 産業別の状況

①事業所数

- ・非鉄金属、化学工業、一般機械を除く全産業が減少、繊維関連産業は引き続き減少
- ・多いのは、食料品、電気機械、一般機械、金属製品、この4産業で全体の44%

②従業者数

- ・精密機械、非鉄金属を除く全産業が減少、減少続く繊維関連産業
- ・多いのは、電気機械、食料品、一般機械、輸送機械、この4産業で全体の51%

③出荷額

- ・精密機械、石油・石炭製品、非鉄金属、輸送用機械、鉄鋼業、化学工業、電気機械、一般機械などが増加

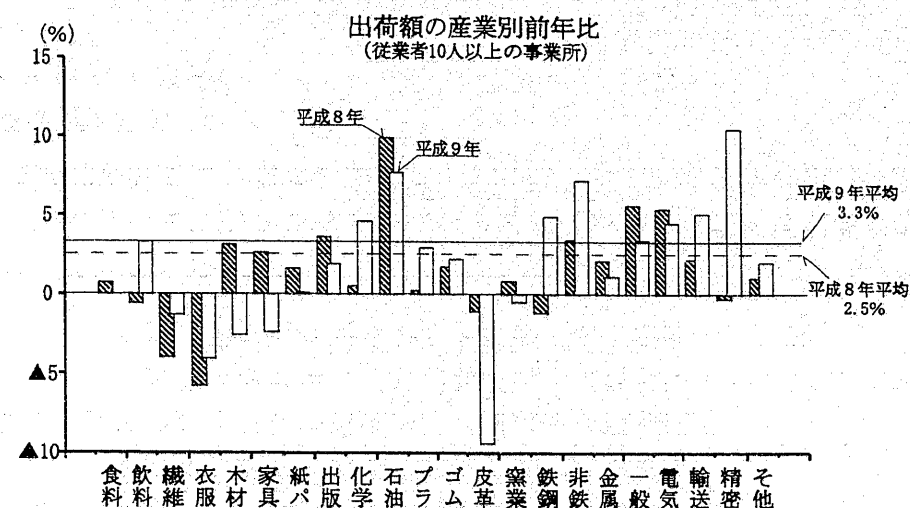

- ・多いのは、電気機械、輸送用機械、一般機械、化学工業、この4産業で全体の53%
- ・1事業所当たり出荷額は、18.5億円、同 5.6%の増加、

産業別出荷額の構成比
(従業員10人以上の事業所)

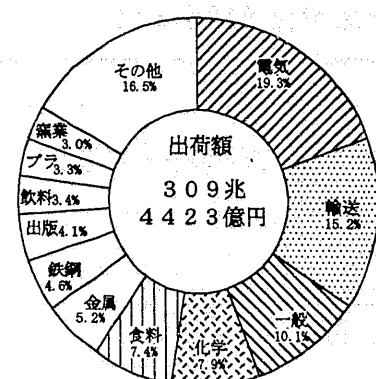

1事業所当たり出荷額の推移
(従業員10人以上の事業所)

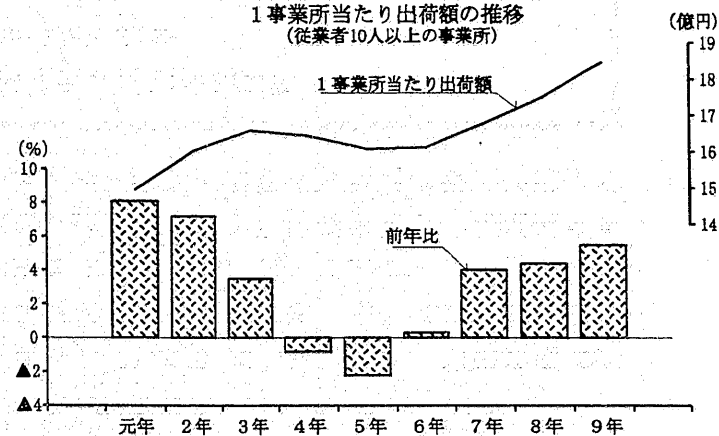

④付加価値額

- ・精密機械、鉄鋼業、ゴム製品、一般機械、非鉄金属などが増加
- ・付加価値率は、製造業平均36.4%、前年に比べ▲ 1.0ポイント低下
- ・従業員1人当たり付加価値額は、製造業平均1285万円、前年比 2.1%と4年連続の増加

従業員1人当たり付加価値額の推移
(従業員10人以上の事業所)

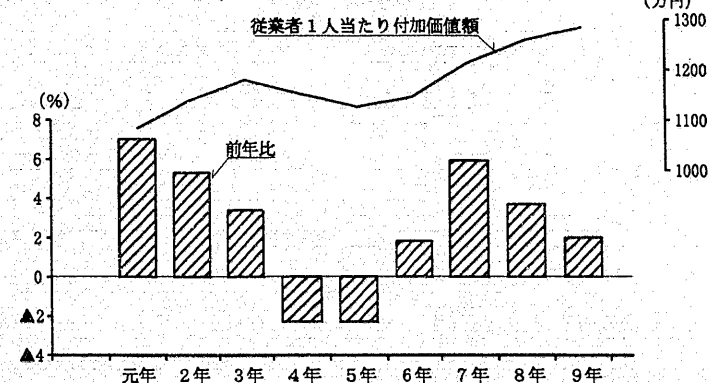

⑤有形固定資産投資総額 (従業員30人以上の事業所)

- ・投資総額は機械産業を中心に13兆円、前年比5.7%と3年連続の増加

3. 都道府県別の状況

都道府県別、事業所数、従業員数、出荷額、付加価値額の状況
(従業員10人以上の事業所について)

事業所数の多い 都道府県	(事業所)	従業員数の多い 都道府県	(人)	出荷額の多い 都道府県	(百万円)	付加価値額の多い 都道府県	(百万円)
大阪	14,364	愛知	771,513	愛知	35,395,621	愛知	11,360,031
愛知	12,116	大阪	595,250	神奈川	24,359,737	神奈川	8,547,119
東京	11,409	神奈川	528,048	大阪	19,324,995	大阪	7,649,063
埼玉	8,728	東京	495,874	東京	18,612,819	東京	7,418,728
静岡	7,745	埼玉	435,180	静岡	16,352,561	静岡	6,092,058

- ①事業所数は、福岡を除く全県が減少
- ②従業員数は、茨城、滋賀、岩手、大分を除く全県が減少
- ③出荷額は、長崎、高知、広島、北海道、大阪を除く全県が増加
 - ・多い県は、愛知、神奈川、大阪、東京、静岡、この5県で全国の37%
 - ・出荷額第1位の産業は、27県で電気機械

都道府県別出荷額前年比の状況
(従業員10人以上の事業所)

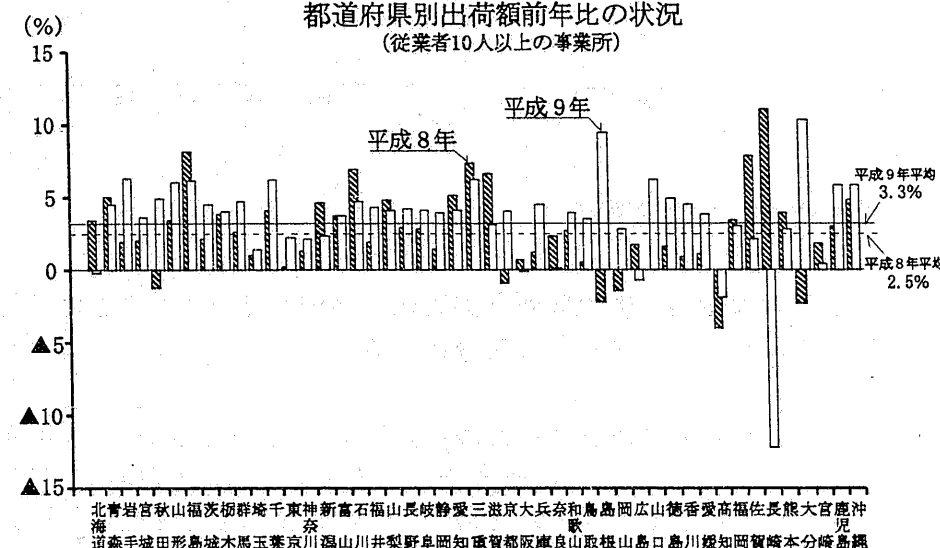

- ④付加価値額は、大分、福島、福井、香川など32県が増加、長崎、愛媛、高知など15県が減少

都道府県別付加価値額の前年比
(従業員10人以上の事業所について)

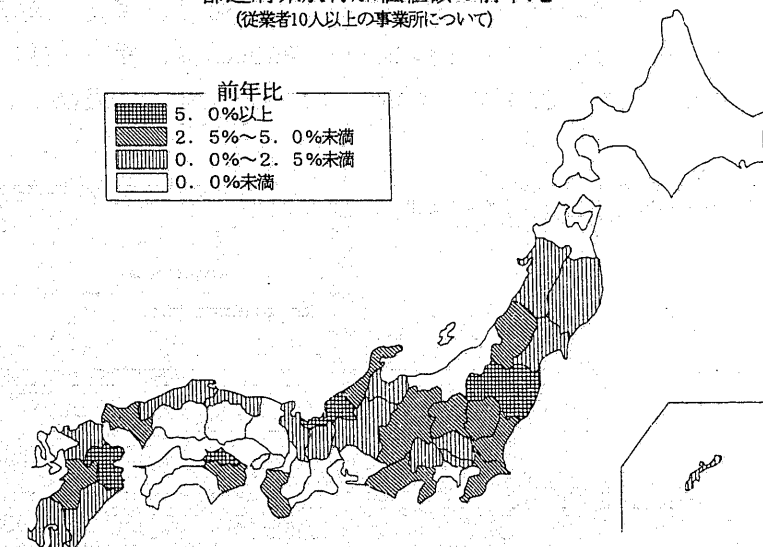

- ⑤従業員1人当たり現金給与総額は、全国平均 475万円、前年比 2.2%の増加

Ⅰ. 従業者規模別の地域別動向（平成２年＝１００）

－ 事業所数は減少、出荷額は増加 －

- ① 事業所数のほぼ８割を占める１０～４９人規模は対２年比１４％減、出荷額は６年を底に全規模増加傾向
- ② 地域別に出荷額は、北海道を除く全地域で増加傾向
- 従業者規模別にみた出荷額は、地域によりややバラツキはみられるものの、概ね増加傾向

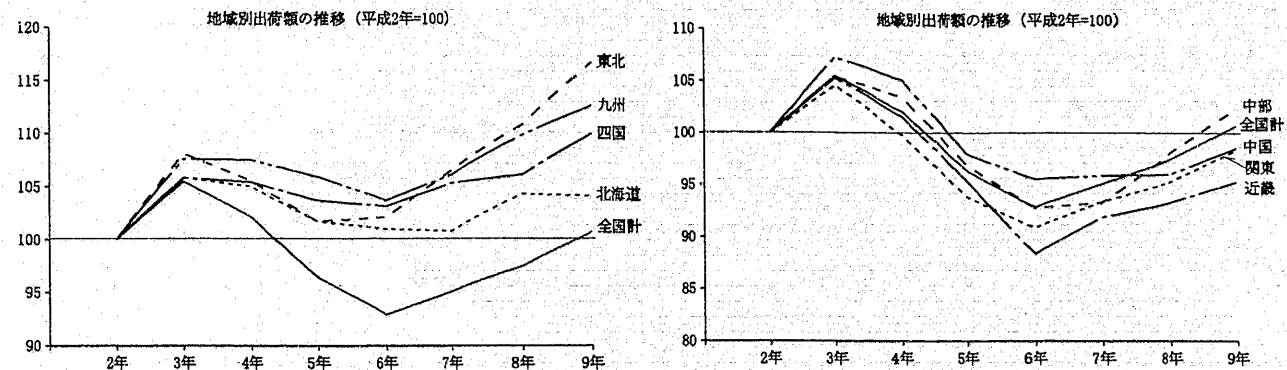

Ⅱ. 長期的にみた製造業の設備投資額

昭和４０年からの製造業設備投資額を実質化、平成２年を１００とする指数で動向をみると、投資の山は６つのパターンに区分される。

- ① 「いざなぎ景気から列島改造ブーム時」、「オイルショック時」、「円高不況前後時」、「バブル期」の４時点に山……典型的装置型産業である鉄鋼業
- ② 「いざなぎ景気から列島改造ブーム時」、「オイルショック時」、「バブル期」の３時点に山のある産業……石油製品・石炭製品、化学工業
- ③ 「いざなぎ景気からオイルショック時」、「バブル期」の２時点に山……非鉄金属、窯業・土石製品
- ④ 「バブル期」に大きな山……出版・印刷、ゴム製品、家具・装備品、金属製品など
- ⑤ 新規投資が継続的に行われている産業……機械器具、食料・飲料
- ⑥ 「いざなぎ景気から列島改造ブーム時」に大きな山……繊維・衣服、木材・木製品

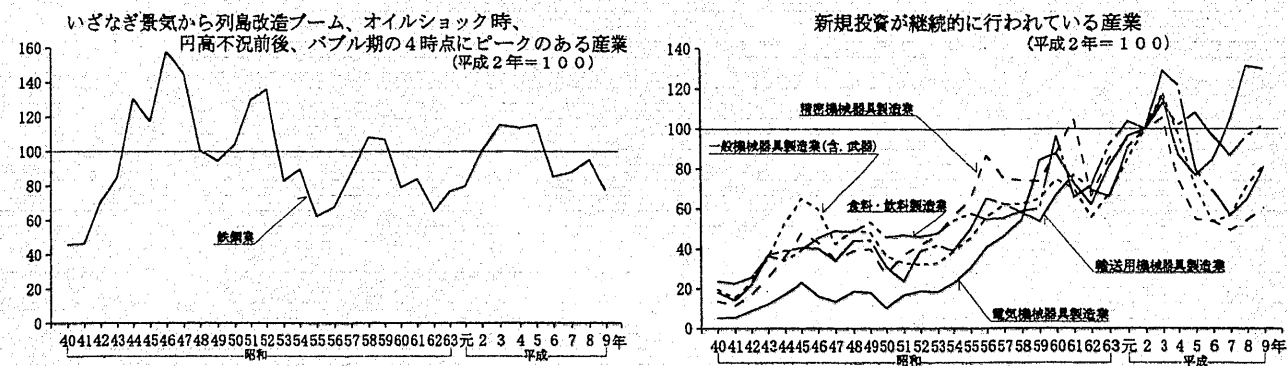

利用上の注意

１. 本速報は、平成９年１２月３１日現在で実施した工業統計調査甲・乙調査の従業者４人以上の製造事業所の調査結果のうち、従業者１０人以上の製造事業所について集計、分析を行ったものである。ただし、在庫額及び有形固定資産投資総額は従業者３０人以上の製造事業所である。

２. 各集計項目は、以下のとおり。

- ① 従業者数 ＝ 常用労働者数 ＋ 個人事業主及び無給家族従業者数
- ② 現金給与総額 ＝ 常用労働者に支給された給与額 ＋ その他の給与額
- ③ 原材料使用額等 ＝ 原材料使用額 ＋ 燃料使用額 ＋ 電力使用額 ＋ 委託生産費
- ④ 製造品出荷額等 ＝ 製造品出荷額 ＋ 加工賃収入額 ＋ 修理料収入額
＋ 製造工程から出たくず及び廃物の出荷額 ＋ その他の収入額
- ⑤ 付加価値額 ＝ { 出荷額 ＋ (製造品年末在庫額 － 製造品年初在庫額)
＋ (半製品及び仕掛品年末在庫額 － 半製品及び仕掛品年初在庫額) }
－ 内国消費税額 － 原材料使用額等 － 減価償却額
- ⑥ 粗付加価値額 ＝ 出荷額 － 内国消費税額 － 原材料使用額等
- ⑦ 有形固定資産投資総額 ＝ 土地の取得額 ＋ 有形固定資産（土地を除く）の取得額
＋ 建設仮勘定の年間増減
- ⑧ 付加価値率 ＝ 付加価値額 / 出荷額 × １００

３. 各項目の金額は、単位未満を四捨五入しているので、積み上げと合計が一致しない場合がある。なお、比率は、小数点以下第２位で四捨五入した。

４. 一般機械器具製造業には武器製造業を含む。

５. 表、グラフでの産業名の略称は、以下のとおり。

産業中分類名	略称	産業中分類名	略称
12 食料品製造業	食料	23 ゴム製品製造業	ゴム
13 飲料・たばこ・飼料製造業	飲料	24 なめし革・同製品・毛皮製造業	皮革
14 繊維工業	繊維	25 窯業・土石製品製造業	窯業
15 衣服・その他の繊維製品製造業	衣服	26 鉄鋼業	鉄鋼
16 木材・木製品製造業	木材	27 非鉄金属製造業	非鉄
17 家具・装備品製造業	家具	28 金属製品製造業	金属
18 パルプ・紙・紙加工品製造業	紙パ	29 一般機械器具製造業	一般
19 出版・印刷・同関連産業	出版	30 電気機械器具製造業	電気
20 化学工業	化学	31 輸送用機械器具製造業	輸送
21 石油製品・石炭製品製造業	石油	32 精密機械器具製造業	精密
22 プラスチック製品製造業	プラ	34 その他の製造業	その他

６. 本文中の地域は通商産業局管区によるもの。ただし沖縄は九州に含めた。

通商産業局名	都道府県名
北海道	北海道
東北	青森、岩手、宮城、秋田、山形、福島
関東	茨城、栃木、群馬、埼玉、千葉、東京、神奈川、新潟、山梨、長野、静岡
中部	富山、石川、岐阜、愛知、三重
近畿	福井、滋賀、京都、大阪、兵庫、奈良、和歌山
中国	鳥取、島根、岡山、広島、山口
四国	徳島、香川、愛媛、高知
九州	福岡、佐賀、長崎、熊本、大分、宮崎、鹿児島、沖縄

問い合わせ先 通商産業大臣官房調査統計部商工統計課
電話 ０３－３５０１－１５１１（代表） 内線２３９１～５
電話 ０３－３５０１－９９２９（直通）

統計アクセス用URL
<http://www.miti.go.jp/stat-j/h-menu-j.html>

本速報は再生紙を使用しています

目次

利用上の注意	
概況	1
1. 従業者10人以上の製造事業所の動向	1
2. 産業別の状況（従業者10以上の事業所）	2
(1) 事業所数	2
(2) 従業者数	3
(3) 製造品出荷額等	4
(4) 付加価値額	6
(5) 年末在庫額（従業者30人以上の事業所）	8
(6) 有形固定資産投資総額（ 〃 ）	9
3. 都道府県別の状況（従業者10以上の事業所）	10
(1) 事業所数	10
(2) 従業者数	10
(3) 製造品出荷額等	12
(4) 付加価値額	12
(5) 従業者1人当たり現金給与総額	13
トピックス	
Ⅰ. 従業者規模別の地域別動向	30
(1) 従業者規模別の動向	30
(2) 地域別の製造業の動向	31
Ⅱ. 長期的にみた製造業の投資額（機械及び装置）	36
(1) 「いざなぎ景気から列島改造ブーム時」、「オイルショック時」、 「円高不況前後時」、「バブル期」の4時点に山のみられた産業	39
(2) 「いざなぎ景気から列島改造ブーム時」、「オイルショック時」、 「バブル期」の3時点に山のみられた産業	40
(3) 「いざなぎ景気からオイルショック時」、「バブル期」の2時点に山のみられた産業	41
(4) 「バブル期」に大きな山となっている産業	42
(5) 「新規投資が継続的」に行われている産業	44
(6) 「いざなぎ景気から列島改造ブーム時」に大きな山のみられた産業	45
＜＜統計表（従業者4人以上の事業所）＞＞	
第1表 産業中分類別 事業所数	1
第2表 〃 従業者数	1
第3表 〃 現金給与総額	2
第4表 〃 原材料使用額等	2
第5表 〃 製造品出荷額等	3
第6表 〃 付加価値額（従業者9人以下は粗付加価値額）	3
第7表 〃 年末在庫合計額（従業者30人以上の事業所）	4
第8表 〃 製造品年末在庫額（ 〃 ）	4
第9表 〃 半製品・仕掛品年末在庫額（ 〃 ）	5
第10表 〃 原材料・燃料年末在庫額（ 〃 ）	5
第11表 〃 有形固定資産投資総額（ 〃 ）	6
第12表 従業者規模別 事業所数	7
第13表 〃 従業者数	7
第14表 〃 原材料使用額等	7
第15表 〃 製造品出荷額等	8
第16表 〃 付加価値額（従業者9人以下は粗付加価値額）	8
第17表 〃 有形固定資産投資総額（従業者30人以上の事業所）	8
第18表 都道府県別 事業所数	9
第19表 〃 従業者数	10
第20表 〃 製造品出荷額等	11
第21表 〃 付加価値額（従業者9人以下は粗付加価値額）	12
第22表 時系列表（事業所数、従業者数、製造品出荷額等、付加価値額 及び有形固定資産投資総額）	13
第23表 出荷額の都道府県別順位及び主要産業概況	14

概況

－ 事業所数、従業者数は減少、
出荷額、付加価値額は増加 －

1. 従業者10人以上の製造事業所の動向

平成9年の従業者10人以上の製造事業所数（以下、事業所という）は、16万7530事業所、前年比▲ 2.1%の減少、従業者数は、877万6854人、同▲ 1.4%の減少と、ともに6年連続の減少であった。製造品出荷額等（以下、出荷額という）は、309兆4423億円、同 3.3%の増加、付加価値額は、112兆7449億円、同 0.5%といずれも3年連続の増加となった（第1表、第1図）。

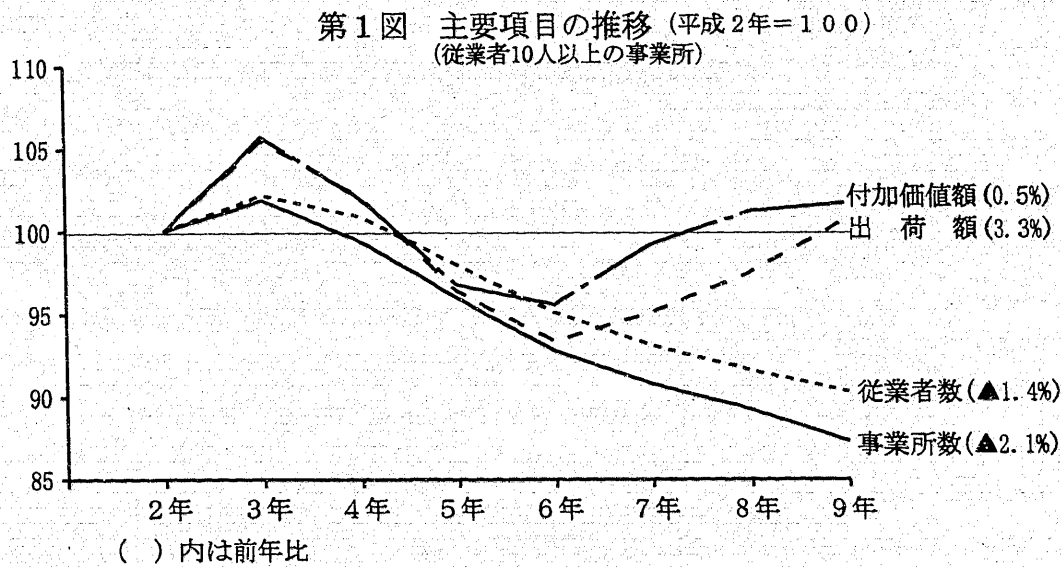

第1表 主要項目の推移
(従業者10人以上の事業所)

年次	事業所数		従業者数		製造品出荷額等		付加価値額	
	実数	前年比 (%)	実数 (人)	前年比 (%)	金額 (百万円)	前年比 (%)	金額 (百万円)	前年比 (%)
平成5年	184,389	-3.4	9,518,958	-2.9	296,393,590	-5.6	107,218,078	-5.1
6年	178,181	-3.4	9,238,602	-2.9	287,133,967	-3.1	105,856,269	-1.3
7年	174,418	-2.1	9,048,325	-2.1	292,279,639	1.8	109,881,992	3.8
8年	171,201	-1.8	8,903,872	-1.6	299,577,490	2.5	112,140,703	2.1
9年	167,530	-2.1	8,776,854	-1.4	309,442,325	3.3	112,744,899	0.5

なお、平成9年の従業者4人以上の事業所数は、35万8139事業所、前年比▲ 3.1%の減少、従業者数は、993万2037人、同▲ 1.7%の減少であった。出荷額は、322兆8418億円、同 3.1%の増加、また、付加価値額も、119兆8171億円、同 0.4%の増加となった（巻末数値表）。

2. 産業別の状況（従業者10人以上の事業所）

(1) 事業所数

- ① 事業所数は、16万7530事業所、前年比▲ 2.1%と6年連続の減少、前年に比べ▲3671事業所の減少であった(第1、2表)。
- ② 産業別にみると(第2表、第2図)、なめし革・同製品・毛皮製造業(前年比▲ 8.0%減)、衣服・その他の繊維製品製造業(同▲ 6.3%減)、木材・木製品製造業(同▲5.5%減)、繊維工業(同▲ 5.2%減)、家具・装備品製造業(同▲ 4.3%減)、その他の製造業(同▲ 3.0%減)、石油製品・石炭製品製造業(同▲ 2.9%減)、窯業・土石製品製造業(同▲ 2.9%減)、ゴム製品製造業(同▲ 2.4%減)など19産業が減少となった。一方、非鉄金属製造業(同 2.2%増)、化学工業(同 0.5%増)、一般機械器具製造業(含. 武器製造業、以下同じ)(同 0.3%増)の3産業が増加となった。
- ③ 事業所数の多い産業は(第2表、第3図)、食料品製造業(1万9903事業所、構成比11.9%)、電気機械器具製造業(1万8424事業所、同11.0%)、一般機械器具製造業(1万8100事業所、同10.8%)、金属製品製造業(1万7990事業所、同10.7%)、衣服・その他の繊維製品製造業(1万2888事業所、同 7.7%)、出版・印刷・同関連産業(1万537事業所、同 6.3%)、窯業・土石製品製造業(1万3事業所、同 6.0%)の順となっており、前年とほぼ同様の順位となっている。
- ④ 事業所数を従業者規模別にみると、200人～299人規模(前年差 9事業所増、前年比0.3%増)がわずかに増加となったが、10人～19人規模(同▲2202事業所減、同▲ 2.9%減)、30人～49人規模(同▲ 516事業所減、同▲2.4%減)、1000人以上規模(同▲14事業所減、同▲ 2.3%減)、500人～999人規模(同▲27事業所減、同▲ 2.2%減)、20人～29人規模(同▲ 699事業所減、同▲ 1.7%減)など他の規模はすべて減少となった(巻末数値表第12表)。

第2表 産業別主要項目の状況
(従業者10人以上の事業所)

項目 産業	事業所数		従業者数		出 荷 額		付加価値額	
		前年比	(人)	前年比	(億円)	前年比	(億円)	前年比
00 製造業計	167,530	-2.1	8,776,854	-1.4	3,094,423	3.3	1,127,449	0.5
12 食料品製造業	19,903	-2.0	992,954	-1.1	230,129	0.0	85,368	-1.2
13 飲料・たばこ・飼料製造業	2,468	-1.0	102,941	-0.2	106,093	3.3	30,885	1.7
14 繊維工業	4,784	-5.2	182,940	-4.9	35,056	-1.3	14,645	-0.4
15 衣服・その他の繊維製品製造業	12,888	-6.3	422,646	-6.5	39,785	-4.1	18,333	-4.6
16 木材・木製品製造業	5,435	-5.5	139,692	-5.4	34,452	-2.6	11,591	-4.5
17 家具・装備品製造業	4,263	-4.3	140,959	-4.5	29,940	-2.4	12,293	-3.8
18 パルプ・紙・紙加工品製造業	5,159	-2.2	229,645	-1.7	83,312	0.1	30,896	-0.9
19 出版・印刷・同関連産業	10,537	-1.4	443,898	-0.3	127,138	1.9	64,084	1.6
20 化学工業	4,017	0.5	376,109	-1.2	243,486	4.6	120,498	2.0
21 石油製品・石炭製品製造業	430	-2.9	27,506	-3.7	87,703	7.7	7,607	-25.0
22 プラスチック製品製造業	9,293	-0.5	379,303	-0.3	101,647	2.9	39,587	1.6
23 ゴム製品製造業	2,139	-2.4	129,139	-2.4	32,441	2.2	15,574	4.3
24 なめし革・同製品・毛皮製造業	1,390	-8.0	38,098	-8.4	6,663	-9.4	2,537	-10.1
25 窯業・土石製品製造業	10,003	-2.9	356,960	-2.4	94,219	-0.5	45,561	-0.9
26 鉄鋼業	3,444	-1.3	261,249	-3.9	142,721	4.9	50,346	5.0
27 非鉄金属製造業	1,918	2.2	148,567	0.4	70,447	7.2	20,689	2.4
28 金属製品製造業	17,990	-1.7	627,991	-0.9	161,433	1.1	69,270	-1.1
29 一般機械器具製造業	18,100	0.3	957,558	-0.4	311,977	3.4	121,933	2.5
30 電気機械器具製造業	18,424	-1.8	1,617,874	-0.9	596,887	4.5	197,793	-0.1
31 輸送用機械器具製造業	7,534	-0.8	869,711	-0.1	470,449	5.1	132,785	0.8
32 精密機械器具製造業	2,818	-0.8	173,415	1.8	43,242	10.5	17,556	7.3
34 その他の製造業	4,593	-3.0	157,699	-2.4	45,203	2.0	17,618	1.0

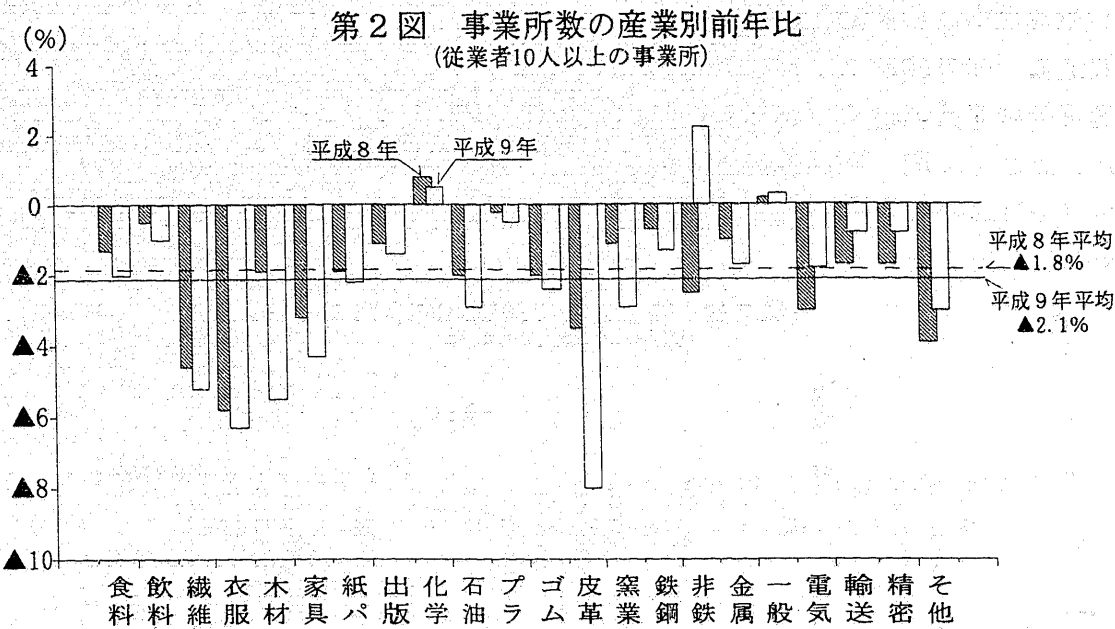

第3図 産業別事業所数、従業者数の構成
(従業者10人以上の事業所)

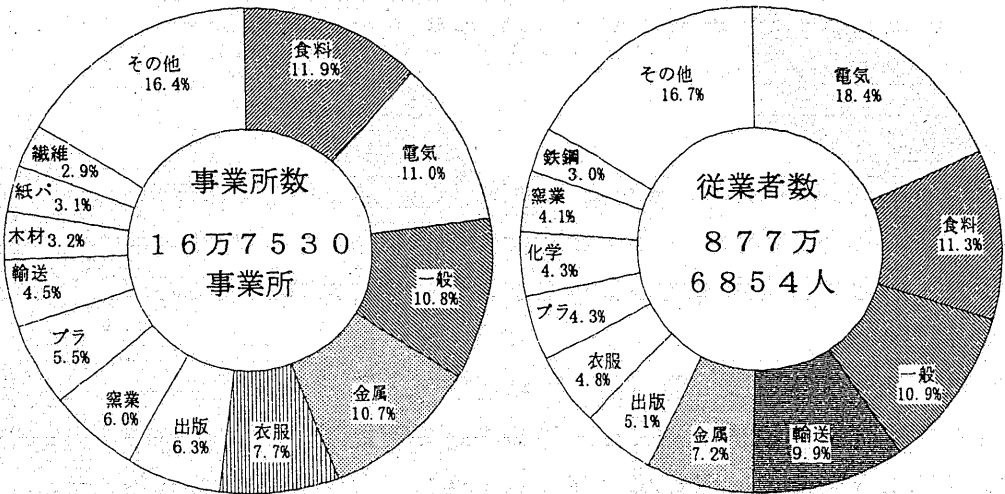

(2) 従業者数

- ① 従業者数は、877万6854人、前年比▲1.4%と事業所数同様6年連続の減少、前年に比べ▲12万7018人の減少であった(第1、2表、第4図)。
- ② 産業別にみると、なめし革・同製品・毛皮製造業(前年比▲ 8.4%減)、衣服・その他の繊維製品製造業(同▲ 6.5%減)、木材・木製品製造業(同▲ 5.4%減)、繊維工業(同▲ 4.9%減)、家具・装備品製造業(同▲ 4.5%減)、鉄鋼業(同▲ 3.9%減)、石油製品・石炭製品製造業(同▲ 3.7%減)、ゴム製品製造業(同▲ 2.4%減)、窯業・土石製品製造業(同▲ 2.4%減)など20産業が減少となった。一方、精密機械器具製造業(同 1.8%増)、非鉄金属製造業(同 0.4%増)の2産業が増加となった(第2表、第4図)。

- ③ 従業者数の多い産業は、電気機械器具製造業（161万7874人、構成比18.4%）、食料品製造業（99万2954人、同11.3%）、一般機械器具製造業（95万7558人、同10.9%）、輸送用機械器具製造業（86万9711人、同9.9%）、金属製品製造業（62万7991人、同7.2%）、出版・印刷・同関連産業（44万3898人、同5.1%）、衣服・その他の繊維製品製造業（42万2646人、同4.8%）の順となっており、前年とほぼ同様の順位となっている（第2表、第3図）。

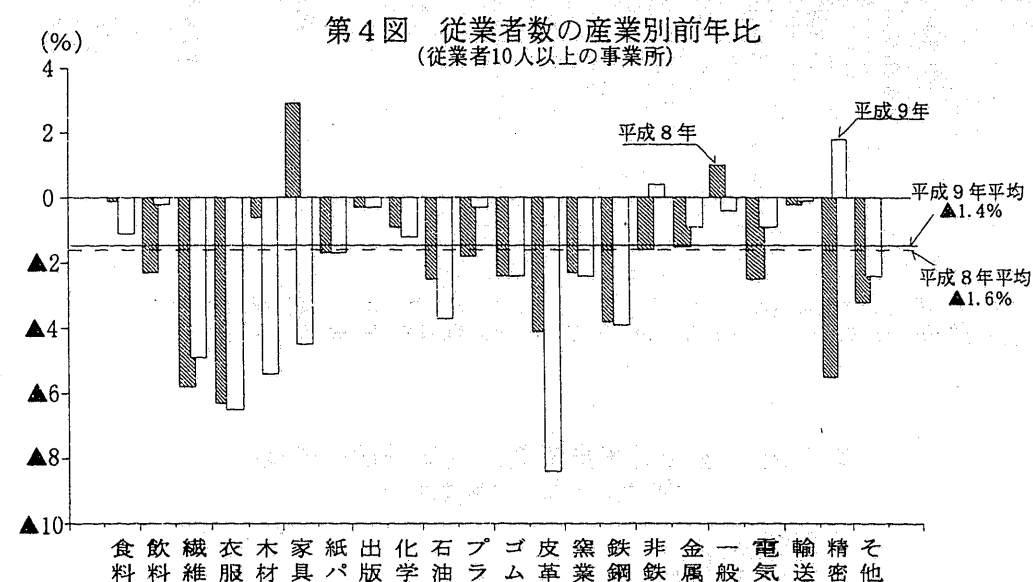

(3) 製造品出荷額等

- ① 出荷額は、309兆4423億円、前年比3.3%と3年連続の増加、前年に比べ9兆8648億円の増加であった（第1表）。9年の出荷額の増加には、4月からの消費税率引き上げに伴う8年後半からの家電製品や自動車などの耐久消費財の大幅な駆け込み需要が影響したといえる。
- ② 産業別にみると（第2表、第5図）、精密機械器具製造業（前年比10.5%増）、石油製品・石炭製品製造業（同7.7%増）、非鉄金属製造業（同7.2%増）、輸送用機械器具製造業（同5.1%増）、鉄鋼業（同4.9%増）、化学工業（同4.6%増）、電気機械器具製造業（同4.5%増）など16産業が増加となった。精密機械器具製造業は電気機械器具製造業からの産業移動、石油製品・石炭製品製造業は自動車用ガソリン、ナフサなどの需要増、非鉄金属製造業は電力ケーブル、通信ケーブル、被覆線の需要増、輸送用機械器具製造業は造船、自動車の生産増、鉄鋼業は造船向けの厚板が好調に推移していることや年前半の建築・自動車向けや鋼材などの輸出向けも加わって増加、化学工業は化粧品、医薬品、樹脂類などの需要増、電気機械器具製造業はパソコン、半導体集積回路など電子関連機器、ビデオカメラやオーディオなどAV機器、携帯電話など通信関連機器の需要増から、それぞれ出荷額が増加している。一方、なめし革・同製品・毛皮製造業（同▲9.4%減）は廃業事業所、衣服・その他の繊維製品製造業（同▲4.1%減）は輸入品の増大傾向、木材・木製品製造業（同▲2.6%減）及び家具・装備品製造業（同▲2.4%減）はビル・住宅建設の不振、窯業・土石製品製造業（同▲0.5%減）は公共工事の減少などから、これら6産業が減少となった。

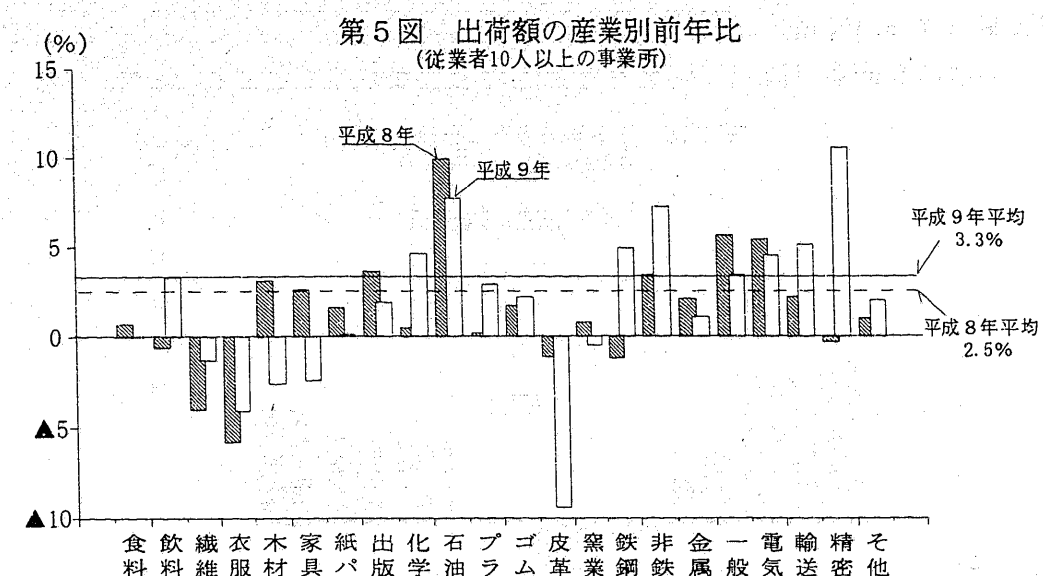

- ③ 出荷額の多い産業は（第2表、第6図）、電気機械器具製造業（59兆6887億円、構成比19.3%）、輸送用機械器具製造業（47兆449億円、同15.2%）、一般機械器具製造業（31兆1977億円、同10.1%）、化学工業（24兆3486億円、同7.9%）、食料品製造業（23兆129億円、同7.4%）、金属製品製造業（16兆1433億円、同5.2%）、鉄鋼業（14兆2721億円、同4.6%）となっている。

第6図 産業別出荷額、付加価値額の構成
(従業者10人以上の事業所)

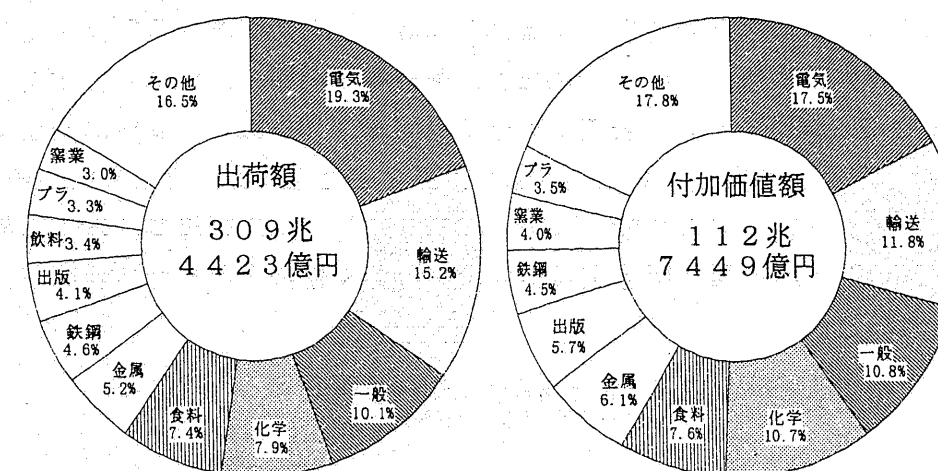

- ④ 出荷額を従業者規模別にみると、200人～299人規模（前年比8.3%増）、500人～999人規模（同5.8%増）、300人～499人規模（同3.2%増）、100人～199人規模（同3.0%増）など全規模で増加となっている（巻末数値表第15表）。
- ⑤ 1事業所当たり出荷額は、18億4709万円と前年比5.6%の増加、前年に比べ9723万円の増加であった（第7図）。産業別にみると、なめし革・同製品・毛皮製造業（前年比▲1.5%減）を除き、精密機械器具製造業（同11.4%増）、石油製品・石炭製品製造業（同11.0%増）、電気機械

器具製造業（同 6.4%増）、鉄鋼業（同 6.3%増）、輸送用機械器具製造業（同 5.9%増）、その他の製造業（同 5.2%増）など他の産業はすべて増加となった。

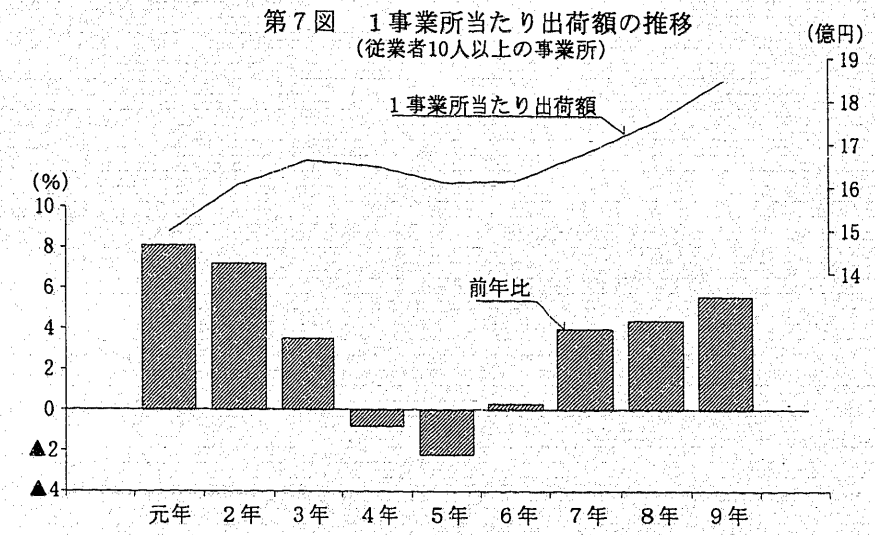

(4) 付加価値額

- ① 付加価値額は、112兆7449億円、前年比 0.5%と3年連続の増加、前年に比べ6042億円の増加であった(第1表、第8図)。
- ② 産業別にみると(第2表、第8図)、精密機械器具製造業(前年比 7.3%増)、鉄鋼業(同 5.0%増)、ゴム製品製造業(同 4.3%増)、一般機械器具製造業(同 2.5%増)、非鉄金属製造業(同 2.4%増)、化学工業(同 2.0%増)、飲料・たばこ・飼料製造業(同 1.7%増)、出版・印刷・同関連産業(同 1.6%増)など11産業が増加となった。一方、石油製品・石炭製品製造業(同▲25.0%減)、なめし革・同製品・毛皮製造業(同▲10.1%減)、衣服・その他の繊維製品製造業(同▲ 4.6%減)、木材・木製品製造業(同▲ 4.5%減)、家具・装備品製造業(同▲ 3.8%減)、食料品製造業(同▲ 1.2%減)、金属製品製造業(同▲ 1.1%減)など11産業が減少となった。石油製品・石炭製品製造業は原材料価格の高騰、なめし革・同製品・毛皮製造業は輸入原材料額の増加、衣服・その他の繊維製品製造業は輸入原材料の高騰などから付加価値額はそれぞれ減少となっている。

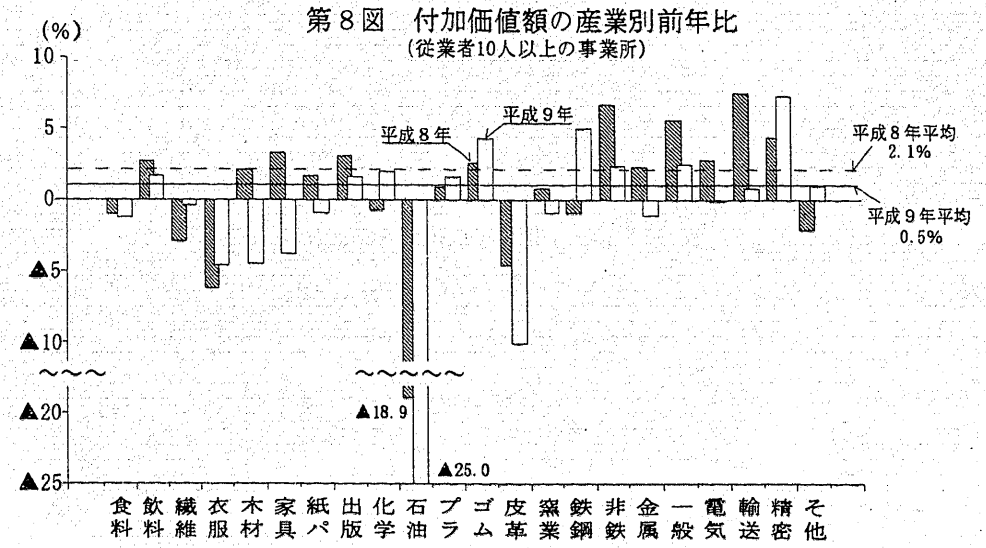

- ③ 付加価値額の高い産業は、電気機械器具製造業(19兆7793億円、構成比17.5%)、輸送用機械器具製造業(13兆2785億円、同11.8%)、一般機械器具製造業(12兆1933億円、同10.8%)、化学工業(12兆 498億円、同10.7%)、食料品製造業(8兆5368億円、同 7.6%)、金属製品製造業(6兆9270億円、同 6.1%)、出版・印刷・同関連産業(6兆4084億円、同 5.7%)となっている(第2表、第6図)。
- ④ 出荷額に対する付加価値率は、製造業平均で36.4%と前年(37.4%)に比べ▲ 1.0ポイントの低下となった(第3表)。

付加価値率を産業別にみると、石油製品・石炭製品製造業(前年比▲3.8ポイント低下)、非鉄金属製造業(同▲2.2ポイント低下)、電気機械器具製造業(同▲1.6ポイント低下)、輸送用機械器具製造業(同▲1.2ポイント低下)、精密機械器具製造業(同▲1.2ポイント低下)、化学工業(同▲1.2ポイント低下)、金属製品製造業(同▲1.0ポイント低下)など19産業が低下となっている。一方、鉄鋼業は前年横ばい、ゴム製品製造業(同 0.9ポイント上昇)、繊維工業(同0.4ポイント上昇)の2産業は上昇となっている。

第3表 産業別付加価値率、従業者1人当たり付加価値額
(従業者10人以上の事業所)

項目	付 加 価 値 率			一人当たり付加価値額		
	8年	9年	前年差	8年	9年	前年比
00 製造業合計	37.4	36.4	-1.0	1,259	1,285	2.1
12 食料品製造業	37.5	37.1	-0.4	861	860	-0.1
13 飲料・たばこ・飼料製造業	29.6	29.1	-0.5	2,944	3,000	1.9
14 繊維工業	41.4	41.8	0.4	764	801	4.8
15 衣服・その他の繊維製品製造業	46.3	46.1	-0.2	425	434	2.1
16 木材・木製品製造業	34.3	33.6	-0.7	822	830	1.0
17 家具・装備品製造業	41.6	41.1	-0.5	865	872	0.8
18 パルプ・紙・紙加工品製造業	37.5	37.1	-0.4	1,336	1,345	0.7
19 出版・印刷・同関連産業	50.6	50.4	-0.2	1,418	1,444	1.8
20 化学工業	50.7	49.5	-1.2	3,104	3,204	3.2
21 石油製品・石炭製品製造業	12.5	8.7	-3.8	3,549	2,766	-22.1
22 プラスチック製品製造業	39.4	38.9	-0.5	1,024	1,044	2.0
23 ゴム製品製造業	47.1	48.0	0.9	1,128	1,206	6.9
24 なめし革・同製品・毛皮製造業	38.4	38.1	-0.3	678	666	-1.8
25 窯業・土石製品製造業	48.6	48.4	-0.2	1,257	1,276	1.5
26 鉄鋼業	35.3	35.3	0.0	1,765	1,927	9.2
27 非鉄金属製造業	30.8	29.4	-1.4	1,366	1,393	2.0
28 金属製品製造業	43.9	42.9	-1.0	1,105	1,103	-0.2
29 一般機械器具製造業	39.4	39.1	-0.3	1,238	1,273	2.8
30 電気機械器具製造業	34.7	33.1	-1.6	1,213	1,223	0.8
31 輸送用機械器具製造業	29.4	28.2	-1.2	1,513	1,527	0.9
32 精密機械器具製造業	41.8	40.6	-1.2	961	1,012	5.3
34 その他の製造業	39.4	39.0	-0.4	1,079	1,117	3.5

- ⑤ 従業者1人当たり付加価値額は、製造業平均1285万円で前年比 2.1%の増加、前年に比べ26万円の増加であった(第3表、第9図)。

産業別にみると、鉄鋼業(前年比 9.2%増)、ゴム製品製造業(同 6.9%増)、精密機械器具製造業(同 5.3%増)、繊維工業(同 4.8%増)、その他の製造業(同 3.5%増)、化学工業(同 3.2%増)、一般機械器具製造業(同 2.8%増)など18産業が増加となった。一方、石油製品・石炭製品製造業(同▲22.1%減)、なめし革・同製品・毛皮製造業(同▲ 1.8%減)、金属製品製造業(同▲ 0.2%減)、食料品製造業(同▲ 0.1%減)の4産業が減少となった(第3表)。

第9図 従業者1人当たり付加価値額の推移
(従業者10人以上の事業所)

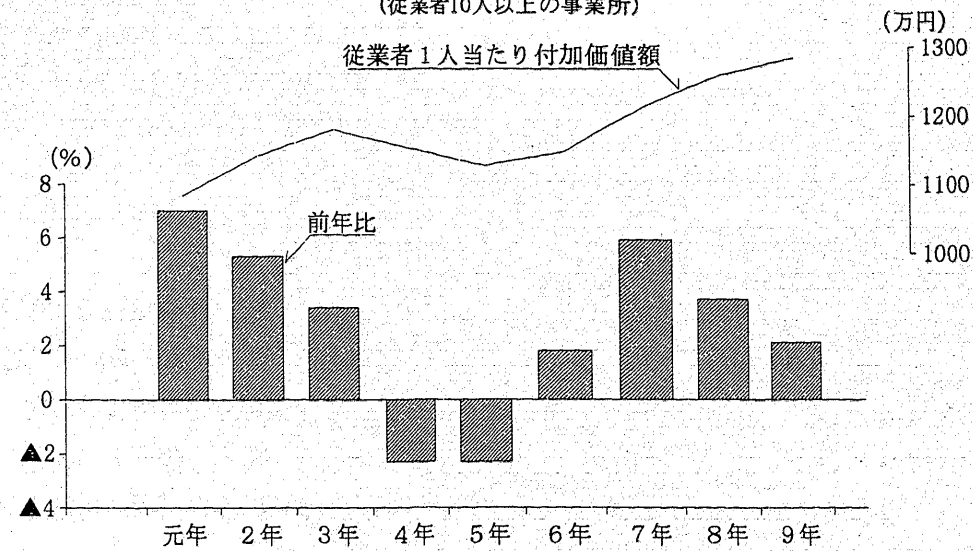

(5) 年末在庫額(従業者30人以上の事業所)

- ① 在庫合計額は、29兆9135億円、前年末比 4.0%の増加、前年末に比べ 1兆1476億円の増加であった(第4表、巻末数値表第7表)。

第4表 在庫額の推移
(従業者30人以上の事業所)

年	合 計		製 造 品		半製品・仕掛品		原材料・燃料	
	額	前年末比	額	前年末比	額	前年末比	額	前年末比
平成7年末	281,923	3.4	92,672	2.8	126,723	3.0	62,528	5.2
平成8年末	287,659	2.0	93,236	0.6	130,367	2.9	64,056	2.4
平成9年末	299,135	4.0	96,724	3.7	135,368	3.8	67,043	4.7

- ② これを在庫形態別にみると、

- ア. 製造品在庫額は、9兆6724億円で前年末比 3.7%の増加、前年末に比べ3488億円の増加であった(巻末数値表第8表)。

産業別にみると、石油製品・石炭製品製造業(前年末比13.8%増)、木材・木製品製造業(同13.2%増)、化学工業(同7.5%増)、ゴム製品製造業(同6.9%増)、精密機械器具製造業(同6.5%増)、プラスチック製品製造業(同6.2%増)、窯業・土石製品製造業(同5.5%増)など17産業が増加となった。一方、家具・装備品製造業(同▲5.1%減)なめし革・同製品・毛皮製造業(同▲3.8%減)、その他の製造業(同▲1.0%減)、衣服・その他の繊維製品製造業(同▲0.4%減)、飲料・たばこ・飼料製造業(同▲0.3%減)の5産業が減少となった。

- イ. 半製品・仕掛品在庫額は、13兆5368億円で前年末比 3.8%の増加、前年末に比べ5001億円の増加であった(巻末数値表第9表)。

産業別にみると、飲料・たばこ・飼料製造業(前年末比20.2%増)、石油製品・石炭製品製造業(同17.1%増)、輸送用機械器具製造業(同16.8%増)、精密機械器具製造業(同10.9%増)、非鉄金属製造業(同10.6%増)、プラスチック製品製造業

(同9.6%増)など15産業が増加となった。一方、なめし革・同製品・毛皮製造業(同▲11.8%減)、金属製品製造業(同▲8.1%減)、家具・装備品製造業(同▲5.8%減)、出版・印刷・同関連産業(同▲4.6%減)、木材・木製品製造業(同▲3.8%減)、衣服・その他の繊維製品製造業(同▲3.5%減)など7産業が減少となった。

- ウ. 原材料・燃料在庫額は、6兆7043億円で前年末比4.7%の増加、前年末に比べ2987億円の増加であった(巻末数値表第10表)。

産業別にみると、飲料・たばこ・飼料製造業(前年末比23.2%増)、石油製品・石炭製品製造業(同16.3%増)、ゴム製品製造業(同8.2%増)、精密機械器具製造業(同7.0%増)、木材・木製品製造業(同6.8%増)、非鉄金属製造業(同6.8%増)、出版・印刷・同関連産業(同6.2%増)など16産業が増加となった。一方、衣服・その他の繊維製品製造業(同▲3.6%減)、なめし革・同製品・毛皮製造業(同▲3.4%減)、繊維工業(同▲2.9%減)、家具・装備品製造業(同▲2.7%減)など6産業が減少となった。

(6) 有形固定資産投資総額(従業者30人以上の事業所)

- ① 有形固定資産投資総額は、13兆3533億円で前年比5.7%と3年連続の増加、前年に比べ7209億円の増加であった(第10図、巻末数値表第11、17表)。

- ② 産業別にみると、木材・木製品製造業(前年比27.4%増)、輸送用機械器具製造業(同24.7%増)、精密機械器具製造業(同20.0%増)、飲料・たばこ・飼料製造業(同19.1%増)、金属製品製造業(同14.3%増)、ゴム製品製造業(同14.2%増)、パルプ・紙・紙加工品製造業(同12.3%増)など16産業が増加となった。一方、石油製品・石炭製品製造業(同▲30.0%減)、鉄鋼業(同▲24.1%減)、繊維工業(同▲18.8%減)、衣服・その他の繊維製品製造業(同▲13.6%減)など6産業が減少となった。

第10図 有形固定資産投資総額の産業別前年比
(従業者30人以上の事業所)

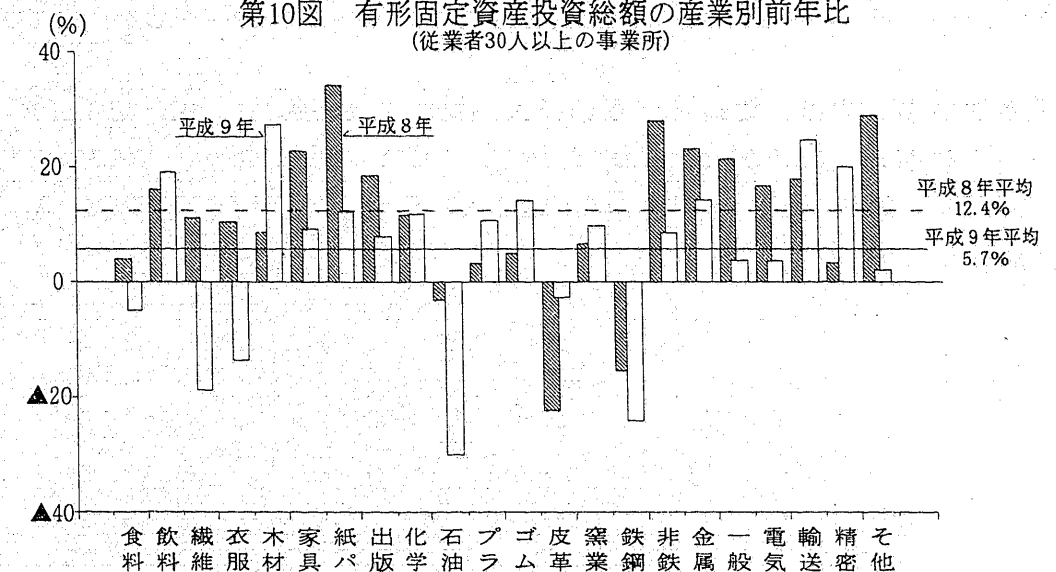

3. 都道府県別の状況（従業者10人以上の事業所）

(1) 事業所数

- ① 事業所数は、16万7530事業所で前年比▲ 2.1%の減少、前年に比べ▲3671事業所の減少であった(第8表)。
- ② 都道府県別にみると、福岡（9事業所の増、前年比 0.2%増）を除き大阪(▲341事業所の減、同▲ 2.3%減)、埼玉(▲ 241事業所の減、同▲ 2.7%減)、広島(▲ 235事業所の減、同▲ 5.5%減)、東京(▲ 212事業所の減、同▲ 1.8%減)など他のすべての都道府県は減少となっている。
- ③ 事業所数が多いのは、大阪（1万4364事業所、構成比8.6%）、愛知（1万2116事業所、同 7.2%）、東京（1万1409事業所、同 6.8%）、埼玉（8728事業所、同 5.2%）、静岡（7745事業所、同 4.6%）、神奈川（7016事業所、同 4.2%）、兵庫(6809事業所、同 4.1%)の順となっている。

(2) 従業者数

- ① 従業者数は、877万6854人で前年比▲ 1.4%の減少、前年に比べ▲12万7018人の減少であった（第5表）。
- ② 都道府県別にみると、大阪（▲ 1万8218人の減、前年比▲ 3.0%減）、神奈川（▲ 1万2562人の減、同▲ 2.3%減）、広島(▲ 1万 367人の減、同▲ 4.6%減)、東京（▲ 8744人の減、同▲ 1.7%減）、埼玉（▲7131人の減、同▲ 1.6%減）、北海道（▲5276人の減、同▲ 2.5%減）、千葉（▲5125人の減、同▲ 2.0%減）、兵庫(▲4756人の減、同▲ 1.2%減)、愛知（▲4712人の減、同▲ 0.6%減）など43都道府県が減少となった。一方、茨城（3037人の増、同 1.1%増）、滋賀（ 957人の増、同 0.6%増）、岩手（ 496人の増、同 0.4%増）、大分（ 168人の増、同 0.2%増）の4県が増加となっている。
- ③ 従業者数が多いのは、愛知（77万1513人、構成比 8.8%）、大阪（59万5250人、同 6.8%）、神奈川（52万8048人、同 6.0%）、東京（49万5874人、同 5.6%）、埼玉（43万5180人、同 5.0%）、静岡（43万2865人、同 4.9%）、兵庫（39万2720人、同 4.5%）の順となっている。

第5表 都道府県別の従業者数
（従業者10人以上の事業所）

	平成8年		平成9年			平成8年		平成9年	
	実数 (人)	実数 (人)	前年差 (人)	前年比 (%)		実数 (人)	実数 (人)	前年差 (人)	前年比 (%)
合 計	8,903,872	8,776,854	-127,018	-1.4	24 三重	193,221	190,828	-2,393	-1.2
1 北海道	213,917	208,641	-5,276	-2.5	25 滋賀	148,284	149,241	957	0.6
2 青森	73,825	73,436	-389	-0.5	26 京都	168,090	163,929	-4,161	-2.5
3 岩手	110,778	111,274	496	0.4	27 大阪	613,468	595,250	-18,218	-3.0
4 宮城	140,173	140,039	-134	-0.1	28 兵庫	397,476	392,720	-4,756	-1.2
5 秋田	92,471	91,165	-1,306	-1.4	29 奈良	73,345	71,586	-1,759	-2.4
6 山形	126,959	125,777	-1,182	-0.9	30 和歌山	55,572	54,161	-1,411	-2.5
7 福島	200,342	199,875	-467	-0.2	31 鳥取	49,363	47,640	-1,723	-3.5
8 茨城	276,071	279,108	3,037	1.1	32 島根	51,757	50,794	-963	-1.9
9 栃木	213,132	212,168	-964	-0.5	33 岡山	167,026	162,615	-4,411	-2.6
10 群馬	219,697	217,901	-1,796	-0.8	34 広島	225,383	215,016	-10,367	-4.6
11 埼玉	442,311	435,180	-7,131	-1.6	35 山口	113,388	110,435	-2,953	-2.6
12 千葉	259,817	254,692	-5,125	-2.0	36 徳島	54,464	54,020	-444	-0.8
13 東京	504,618	495,874	-8,744	-1.7	37 香川	76,446	74,056	-2,390	-3.1
14 神奈川	540,610	528,048	-12,562	-2.3	38 愛媛	103,417	99,921	-3,496	-3.4
15 新潟	222,299	219,119	-3,180	-1.4	39 高知	32,353	31,121	-1,232	-3.8
16 富山	133,888	132,200	-1,688	-1.3	40 福岡	253,501	252,271	-1,230	-0.5
17 石川	97,636	95,979	-1,657	-1.7	41 佐賀	64,264	63,504	-760	-1.2
18 福井	79,351	77,989	-1,362	-1.7	42 長崎	68,546	66,333	-2,213	-3.2
19 山梨	76,908	75,908	-1,000	-1.3	43 熊本	100,679	100,163	-516	-0.5
20 長野	230,028	226,580	-3,448	-1.5	44 大分	71,168	71,336	168	0.2
21 岐阜	193,229	191,481	-1,748	-0.9	45 宮崎	64,788	64,062	-726	-1.1
22 静岡	433,498	432,865	-633	-0.1	46 鹿児島	79,770	78,862	-908	-1.1
23 愛知	776,225	771,513	-4,712	-0.6	47 沖縄	20,320	20,178	-142	-0.7

第6表 都道府県別の付加価値額
（従業者10人以上の事業所）

	平成 8 年		平成 9 年			平成 8 年		平成 9 年	
	金 額 (百万円)	金 額 (百万円)	前年比 (%)	金 額 (百万円)		金 額 (百万円)	前年比 (%)		
合 計	112,140,703	112,744,899	0.5	24 三 重	2,766,433	2,754,992	-0.4		
1 北海道	1,971,407	1,958,869	-0.6	25 滋 賀	2,720,297	2,777,935	2.1		
2 青 森	475,316	451,920	-4.9	26 京 都	2,194,132	2,224,199	1.4		
3 岩 手	796,289	814,074	2.2	27 大 阪	7,725,594	7,649,063	-1.0		
4 宮 城	1,231,404	1,240,816	0.8	28 兵 庫	5,693,333	5,677,727	-0.3		
5 秋 田	633,395	644,646	1.8	29 奈 良	921,543	913,299	-0.9		
6 山 形	924,790	968,106	4.7	30 和 歌 山	776,733	804,171	3.5		
7 福 島	2,078,851	2,214,091	6.5	31 鳥 取	344,385	345,064	0.2		
8 茨 城	3,828,551	3,995,421	4.4	32 島 根	379,379	381,276	0.5		
9 栃 木	2,895,767	2,983,064	3.0	33 岡 山	2,335,342	2,178,126	-6.7		
10 群 馬	2,723,353	2,795,206	2.6	34 広 島	2,796,918	2,779,284	-0.6		
11 埼 玉	5,482,979	5,510,588	0.5	35 山 口	1,708,287	1,791,736	4.9		
12 千 葉	4,111,336	4,240,334	3.1	36 徳 島	592,501	612,635	3.4		
13 東 京	7,416,864	7,418,728	0.0	37 香 川	749,844	789,110	5.2		
14 神 奈 川	8,664,104	8,547,119	-1.4	38 愛 媛	1,318,694	1,229,534	-6.8		
15 新 潟	1,934,276	1,928,516	-0.3	39 高 知	282,445	263,324	-6.8		
16 富 山	1,607,401	1,637,481	1.9	40 福 岡	3,030,554	3,097,035	2.2		
17 石 川	912,273	937,393	2.8	41 佐 賀	651,524	636,574	-2.3		
18 福 井	706,525	751,040	6.3	42 長 崎	653,209	556,167	-14.9		
19 山 梨	885,030	902,286	1.9	43 熊 本	942,479	980,346	4.0		
20 長 野	2,440,222	2,556,029	4.7	44 大 分	984,259	1,083,129	10.0		
21 岐 阜	1,949,910	1,953,755	0.2	45 宮 崎	494,823	497,339	0.5		
22 静 岡	5,894,428	6,092,058	3.4	46 鹿 児 島	634,649	647,162	2.0		
23 愛 知	11,705,804	11,360,031	-3.0	47 沖 縄	173,072	174,104	0.6		

(3) 製造品出荷額等

- ① 出荷額は、309兆4423億円で前年比 3.3%の増加、前年に比べ 9兆8648億円の増加であった(第9表)。
- ② 都道府県別にみると(第11図)、大分(前年比10.3%増)、島根(同 9.4%増)、岩手(同 6.3%増)、山口(同 6.2%増)、三重(同 6.2%増)、千葉(同 6.2%増)、福島(同 6.1%増)など42都府県が増加となった。一方、長崎(同▲12.2%減)、高知(同▲ 1.9%減)、広島(同▲ 0.7%減)、北海道(同▲ 0.2%減)大阪(同▲ 0.1%減)の5道府県が減少となっている。長崎の大幅な減少は8年に水管ボイラ、半導体製造装置などの一般機械器具製造業が大幅に増加となった反動減による。

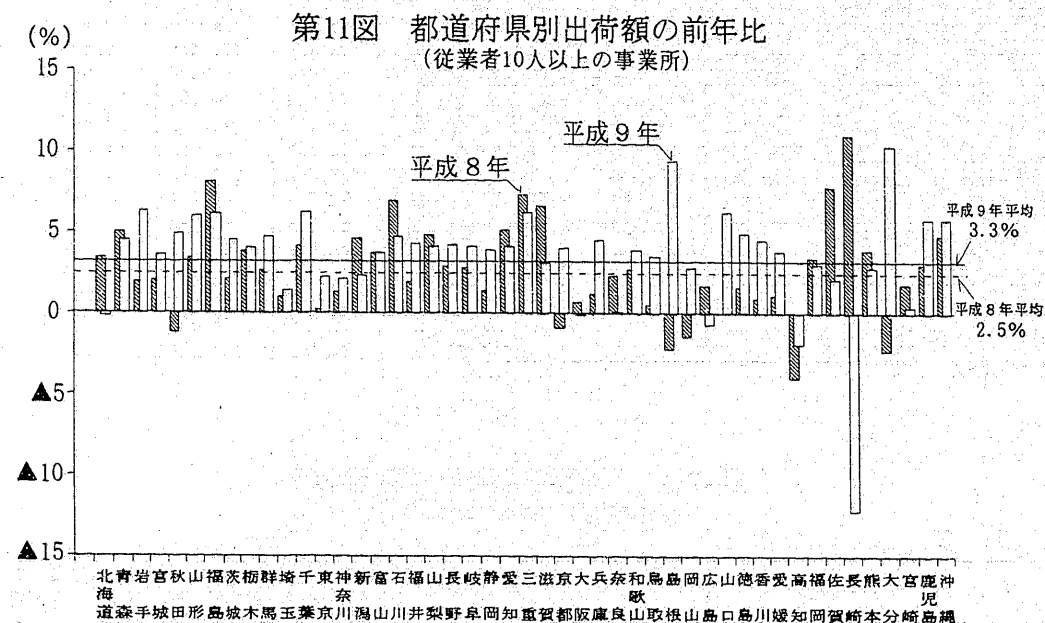

- ③ 出荷額が多いのは、愛知(35兆3956億円、構成比11.4%)、神奈川(24兆3597億円、同 7.9%)、大阪(19兆3250億円、同 6.2%)、東京(18兆6128億円、同 6.0%)、静岡(16兆3526億円、同 5.3%)、埼玉(14兆7281億円、同 4.8%)、兵庫(14兆6281億円、同 4.7%)の順となっている(第7、9表)。

また、電気機械器具製造業は8年と同様27府県で出荷額第一位の産業となっている。沖縄では出荷額第一位の産業が食料品製造業から石油製品・石炭製品製造業へ入れ替わっているが、これは沖縄の主力産品である砂糖きびの天候不順による不作から砂糖の生産が大幅に減少したことによる。

(4) 付加価値額

- ① 付加価値額は、112兆7449億円で前年比 0.5%の増加、前年に比べ6042億円の増加であった(第6表、第12図)。
- ② 都道府県別にみると、大分(前年比10.0%増)、福島(同 6.5%増)、福井(同 6.3%増)、香川(同 5.2%増)、山口(同 4.9%増)、長野(同 4.7%増)、山形(同 4.7%増)など32都府県が増加となった。一方、長崎(同▲14.9%減)、愛媛(同▲ 6.8%減)、高知(同▲ 6.8%減)、岡山(同▲ 6.7%減)、青森(同▲ 4.9%減)、愛知(同▲ 3.0%減)、佐賀(同▲ 2.3%減)、神奈川(同▲ 1.4%減)、大阪(同▲ 1.0

%減)など15道府県が減少となった(第12図)。

- ③ 付加価値額が高いのは、愛知(11兆3600億円、構成比10.1%)、神奈川(8兆5471億円、同 7.6%)、大阪(7兆6491億円、同 6.8%)、東京(7兆4187億円、同 6.6%)、静岡(6兆921億円、同 5.4%)、兵庫(5兆6777億円、同 5.0%)、埼玉(5兆 5106億円、同 4.9%)の順となっている。

第12図 都道府県別付加価値額の前年比
(従業者10人以上の事業所)

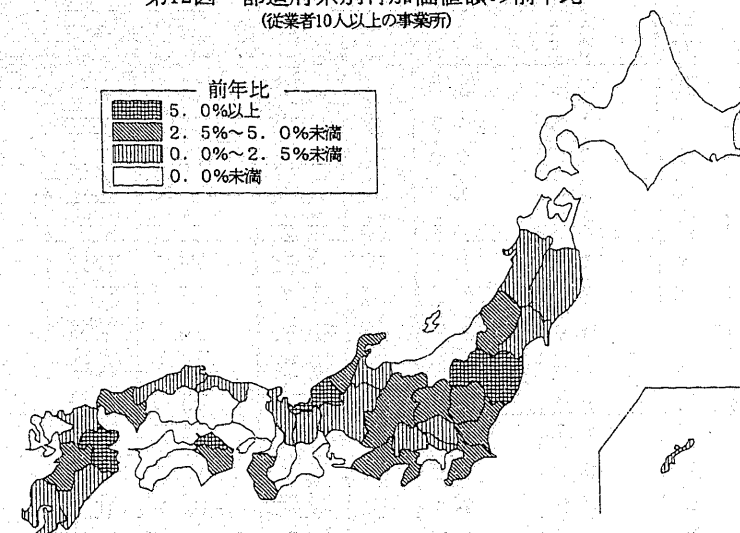

(5) 従業者1人当たり現金給与総額

- ① 従業者1人当たり現金給与総額は、475万円で前年比 2.2%の増加、前年に比べ10万円の増加であった(第13図)。
- ② 都道府県別にみると(第13図)、和歌山(前年比▲ 1.5%減)、沖縄(同▲ 1.1%減)の2県を除く、広島(前年比 5.7%増)、鳥取(同 5.3%増)、愛媛(同 5.2%増)、山梨(同4.7%増)、鹿児島(同 4.2%増)、群馬(同 4.0%増)、長崎(同 3.5%増)など他のすべての都道府県は増加となっている。
- ③ 従業者1人当たり現金給与総額が高いのは(第13図)、東京(591万円)、神奈川(583万円)、愛知(534万円)、大阪(524万円)、兵庫(514万円)、滋賀(511万円)、広島(500万円)の順となっている。

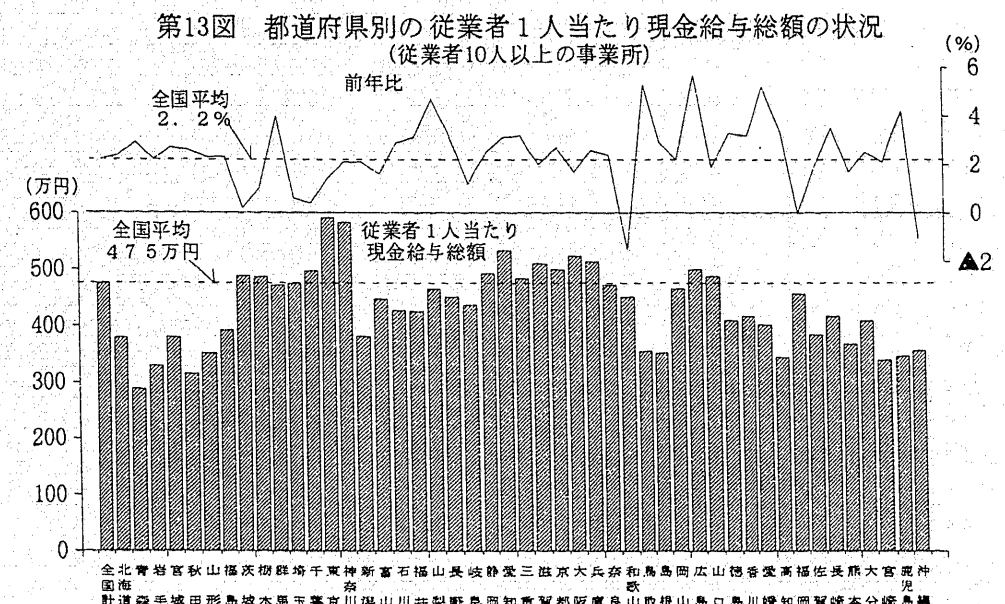

第7表 出荷額の都道府県別順位及び主要産業の概況
(従業者10人以上の事業所)

都道府県名	実数 (10億円)	順位		構成比 (%)	前年比 (%)	順位	1位		2位		3位	
		8年	9年				産業	構成比	産業	構成比	産業	構成比
全 国	309,442	—	—	100.0	3.3	—	電気	19.3	輸送	15.2	一般	10.1
北海道	5,731	18	20	1.9	-0.2	44	食料	31.5	紙パ	9.5	石油	7.0
青森	1,387	42	42	0.4	4.5	15	食料	24.7	電気	23.4	紙パ	8.1
岩手	2,421	34	33	0.8	6.3	3	電気	36.1	食料	14.0	一般	7.5
宮城	3,731	24	25	1.2	3.6	30	電気	25.6	食料	17.6	飲料	7.2
秋田	1,659	40	38	0.5	4.9	11	電気	40.6	木材	7.0	一般	5.6
山形	2,755	28	28	0.9	6.0	8	電気	43.2	一般	8.9	食料	8.7
福島	5,738	20	19	1.9	6.1	7	電気	39.4	化学	8.1	飲料	7.9
茨城	11,425	9	9	3.7	4.5	15	電気	18.9	一般	18.1	化学	11.1
栃木	8,277	10	10	2.7	4.0	24	電気	23.3	輸送	15.2	一般	9.0
群馬	8,116	12	11	2.6	4.7	13	電気	27.4	輸送	25.8	一般	8.7
埼玉	14,728	6	6	4.8	1.3	40	電気	20.2	輸送	15.6	化学	9.5
千葉	12,438	8	8	4.0	6.2	4	化学	17.1	電気	14.7	鉄鋼	12.0
東京	18,613	4	4	6.0	2.2	37	出版	28.7	電気	26.7	輸送	9.1
神奈川	24,360	2	2	7.9	2.1	38	電気	25.2	輸送	20.7	一般	11.5
新潟	4,910	23	23	1.6	2.3	36	電気	23.0	食料	11.7	一般	11.2
富山	3,734	25	24	1.2	3.7	29	金属	20.9	化学	12.8	電気	12.4
石川	2,484	32	31	0.8	4.7	13	電気	25.0	一般	22.9	繊維	8.6
福井	1,876	36	36	0.6	4.3	19	電気	21.5	繊維	14.0	化学	10.3
山梨	2,509	31	30	0.8	4.1	21	電気	35.8	一般	24.4	食料	6.1
長野	6,711	16	16	2.2	4.2	20	電気	46.2	一般	13.2	食料	7.4
岐阜	5,102	21	22	1.6	4.1	21	電気	16.2	一般	12.3	輸送	11.6
静岡	16,353	5	5	5.3	3.9	26	輸送	24.0	電気	18.3	化学	9.3
愛知	35,396	1	1	11.4	4.1	21	輸送	44.3	一般	10.4	電気	8.6
三重	7,962	14	13	2.6	6.2	4	輸送	27.4	電気	16.2	化学	10.6
滋賀	6,551	17	17	2.1	3.1	32	電気	28.0	一般	11.6	輸送	10.4
京都	5,844	19	18	1.9	4.0	24	電気	19.3	輸送	15.2	飲料	9.8
大阪	19,325	3	3	6.2	-0.1	43	電気	13.9	一般	12.8	化学	11.8
兵庫	14,628	7	7	4.7	4.5	15	電気	18.2	一般	16	食料	9.2
奈良	2,433	30	32	0.8	0.1	42	一般	23.4	電気	17.6	金属	9.0
和歌山	2,268	35	35	0.7	3.9	26	石油	16.7	化学	16.7	鉄鋼	15.8
鳥取	1,162	44	44	0.4	3.5	31	電気	45.5	飲料	11.9	食料	11.1
島根	1,064	45	45	0.3	9.4	2	電気	30.2	鉄鋼	12.9	一般	11.7
岡山	6,781	15	15	2.2	2.8	34	輸送	17.0	化学	13.5	石油	12.1
広島	7,503	13	14	2.4	-0.7	45	輸送	26.3	一般	16.0	鉄鋼	12.2
山口	5,104	22	21	1.6	6.2	4	化学	29.5	石油	13.7	輸送	12.1
徳島	1,474	41	40	0.5	4.9	11	化学	20.0	飲料	15.6	紙パ	11.0
香川	2,386	33	34	0.8	4.5	15	食料	12.3	輸送	10.2	一般	9.6
愛媛	3,616	26	26	1.2	3.8	28	電気	21.0	紙パ	14.5	化学	11.8
高知	609	46	46	0.2	-1.9	46	電気	19.3	一般	13.5	窯業	13.1
福岡	8,013	11	12	2.6	3.0	33	輸送	17.4	電気	12.3	食料	9.8
佐賀	1,629	39	39	0.5	2.1	38	食料	18.0	電気	16.0	一般	8.1
長崎	1,470	38	41	0.5	-12.2	47	一般	26.4	電気	19.2	輸送	18.7
熊本	2,644	29	29	0.9	2.8	34	電気	27.2	輸送	17.7	食料	10.9
大分	2,884	27	27	0.9	10.3	1	電気	23.3	鉄鋼	13.2	化学	11.1
宮崎	1,315	43	43	0.4	0.4	41	電気	18.8	食料	17.8	化学	14.3
鹿児島	1,789	37	37	0.6	5.8	9	食料	27.4	電気	27.2	飲料	16.9
沖縄	536	47	47	0.2	5.8	9	石油	25.8	食料	23.6	飲料	14.5

第8表 都道府県・産業中分類別事業所数 (従業者10人以上の事業所、単位：事業所、%)

	製造業計			12 食料品製造業			13 飲料・たばこ・飼料製造業			14 繊維工業		
	平成8年	平成9年	前年比	平成8年	平成9年	前年比	平成8年	平成9年	前年比	平成8年	平成9年	前年比
全国計	171,201	167,530	-2.1	20,315	19,903	-2.0	2,494	2,468	-1.0	5,044	4,784	-5.2
01 北海道	5,237	5,075	-3.1	1,767	1,718	-2.8	98	100	2.0	27	24	-11.1
02 青森	1,533	1,500	-2.2	346	335	-3.2	49	52	6.1	1	1	0.0
03 岩手	2,236	2,196	-1.8	429	426	-0.7	38	38	0.0	14	14	0.0
04 宮城	2,739	2,666	-2.7	673	660	-1.9	58	58	0.0	14	13	-7.1
05 秋田	2,064	2,012	-2.5	215	202	-6.0	50	52	4.0	6	6	0.0
06 山形	2,489	2,421	-2.7	290	284	-2.1	54	55	1.9	76	69	-9.2
07 福島	3,834	3,780	-1.4	384	378	-1.6	63	60	-4.8	50	46	-8.0
08 茨城	4,559	4,520	-0.9	566	573	1.2	61	53	-13.1	20	17	-15.0
09 栃木	3,514	3,492	-0.6	293	299	2.0	43	45	4.7	87	82	-5.7
10 群馬	4,046	3,978	-1.7	356	354	-0.6	47	47	0.0	117	123	5.1
11 埼玉	8,969	8,728	-2.7	661	656	-0.8	57	59	3.5	78	76	-2.6
12 千葉	4,573	4,496	-1.7	763	748	-2.0	71	66	-7.0	21	18	-14.3
13 東京	11,621	11,409	-1.8	706	697	-1.3	40	43	7.5	86	75	-12.8
14 神奈川	7,186	7,016	-2.4	602	571	-5.1	51	50	-2.0	77	69	-10.4
15 新潟	4,892	4,775	-2.4	547	538	-1.6	93	87	-6.5	186	176	-5.4
16 富山	2,383	2,339	-1.8	239	237	-0.8	25	26	4.0	80	76	-5.0
17 石川	2,194	2,153	-1.9	271	255	-5.9	24	24	0.0	334	324	-3.0
18 福井	1,796	1,732	-3.6	129	125	-3.1	16	13	-18.8	381	369	-3.1
19 山梨	1,487	1,444	-2.9	130	131	0.8	40	41	2.5	26	24	-7.7
20 長野	4,442	4,367	-1.7	518	502	-3.1	80	80	0.0	24	21	-12.5
21 岐阜	4,467	4,389	-1.7	332	331	-0.3	64	59	-7.8	185	177	-4.3
22 静岡	7,790	7,745	-0.6	953	943	-1.0	221	230	4.1	133	129	-3.0
23 愛知	12,265	12,116	-1.2	1,005	992	-1.3	102	99	-2.9	707	690	-2.4
24 三重	3,157	3,118	-1.2	414	394	-4.8	32	32	0.0	84	83	-1.2
25 滋賀	2,148	2,140	-0.4	128	130	1.6	30	30	0.0	159	147	-7.5
26 京都	3,473	3,356	-3.4	336	336	0.0	85	85	0.0	574	516	-10.1
27 大阪	14,705	14,364	-2.3	829	815	-1.7	58	56	-3.4	581	543	-6.5
28 兵庫	6,917	6,809	-1.6	797	800	0.4	109	107	-1.8	115	107	-7.0
29 奈良	1,528	1,496	-2.1	113	108	-4.4	27	27	0.0	65	65	0.0
30 和歌山	1,449	1,384	-4.5	215	215	0.0	28	26	-7.1	158	152	-3.8
31 鳥取	991	943	-4.8	178	170	-4.5	23	22	-4.3	9	9	0.0
32 島根	1,201	1,152	-4.1	177	175	-1.1	35	35	0.0	13	12	-7.7
33 岡山	3,230	3,099	-4.1	293	268	-8.5	58	52	-10.3	136	132	-2.9
34 広島	4,254	4,019	-5.5	472	436	-7.6	70	68	-2.9	83	82	-1.2
35 山口	1,714	1,685	-1.7	378	368	-2.6	36	37	2.8	13	12	-7.7
36 徳島	1,247	1,190	-4.6	191	179	-6.3	21	18	-14.3	28	24	-14.3
37 香川	1,700	1,625	-4.4	343	329	-4.1	13	13	0.0	18	17	-5.6
38 愛媛	2,156	2,075	-3.8	333	322	-3.3	27	26	-3.7	90	86	-4.4
39 高知	933	872	-6.5	159	139	-12.6	20	20	0.0	13	12	-7.7
40 福岡	4,736	4,745	0.2	754	768	1.9	87	86	-1.1	47	43	-8.5
41 佐賀	1,265	1,220	-3.6	232	218	-6.0	33	32	-3.0	11	11	0.0
42 長崎	1,356	1,306	-3.7	335	320	-4.5	25	25	0.0	14	12	-14.3
43 熊本	1,886	1,842	-2.3	354	351	-0.8	32	34	6.3	26	26	0.0
44 大分	1,293	1,286	-0.5	210	215	2.4	25	24	-4.0	12	12	0.0
45 宮崎	1,301	1,268	-2.5	268	261	-2.6	42	38	-9.5	30	31	3.3
46 鹿児島	1,650	1,614	-2.2	473	470	-0.6	94	100	6.4	31	27	-12.9
47 沖縄	595	573	-3.7	158	161	1.9	39	38	-2.6	4	4	0.0

	15 衣服・その他の 繊維製品製造業			16 木材・木製品 製造業			17 家具・装備品 製造業			18 パルプ・紙・ 紙加工品製造業		
	平成8年	平成9年	前年比	平成8年	平成9年	前年比	平成8年	平成9年	前年比	平成8年	平成9年	前年比
全国計	13,756	12,888	-6.3	5,752	5,435	-5.5	4,454	4,263	-4.3	5,273	5,159	-2.2
01 北海道	210	199	-5.2	562	537	-4.4	232	228	-1.7	100	103	3.0
02 青森	291	282	-3.1	80	78	-2.5	29	26	-10.3	26	23	-11.5
03 岩手	342	318	-7.0	147	140	-4.8	26	25	-3.8	24	23	-4.2
04 宮城	259	242	-6.6	85	83	-2.4	40	40	0.0	64	62	-3.1
05 秋田	552	546	-1.1	186	176	-5.4	42	39	-7.1	16	16	0.0
06 山形	368	338	-8.2	81	73	-9.9	65	62	-4.6	39	39	0.0
07 福島	571	565	-1.1	143	133	-7.0	71	65	-8.5	68	68	0.0
08 茨城	271	253	-6.6	117	124	6.0	72	70	-2.8	112	115	2.7
09 栃木	258	252	-2.3	136	131	-3.7	99	103	4.0	98	94	-4.1
10 群馬	247	225	-8.9	101	98	-3.0	118	114	-3.4	87	83	-4.6
11 埼玉	354	324	-8.5	109	95	-12.8	223	213	-4.5	420	410	-2.4
12 千葉	230	225	-2.2	76	73	-3.9	70	69	-1.4	126	120	-4.8
13 東京	402	378	-6.0	91	83	-8.8	186	176	-5.4	413	399	-3.4
14 神奈川	128	122	-4.7	50	45	-10.0	91	81	-11.0	184	180	-2.2
15 新潟	619	592	-4.4	146	129	-11.6	142	142	0.0	86	87	1.2
16 富山	180	173	-3.9	88	86	-2.3	48	52	8.3	67	67	0.0
17 石川	186	180	-3.2	55	56	1.8	43	41	-4.7	46	46	0.0
18 福井	235	218	-7.2	58	54	-6.9	48	39	-18.8	69	65	-5.8
19 山梨	100	91	-9.0	22	22	0.0	35	29	-17.1	39	39	0.0
20 長野	123	118	-4.1	112	105	-6.3	66	62	-6.1	84	86	2.4
21 岐阜	440	395	-10.2	191	186	-2.6	184	179	-2.7	189	180	-4.8
22 静岡	107	98	-8.4	289	267	-7.6	269	261	-3.0	478	476	-0.4
23 愛知	569	536	-5.8	308	287	-6.8	318	304	-4.4	376	370	-1.6
24 三重	170	150	-11.8	119	114	-4.2	61	58	-4.9	63	67	6.3
25 滋賀	163	156	-4.3	58	49	-15.5	56	59	5.4	78	77	-1.3
26 京都	270	250	-7.4	77	75	-2.6	60	58	-3.3	125	116	-7.2
27 大阪	947	892	-5.8	192	175	-8.9	365	354	-3.0	652	623	-4.4
28 兵庫	412	378	-8.3	156	149	-4.5	113	107	-5.3	202	203	0.5
29 奈良	252	242	-4.0	111	99	-10.8	36	33	-8.3	49	52	6.1
30 和歌山	190	174	-8.4	110	103	-6.4	86	79	-8.1	26	24	-7.7
31 鳥取	200	184	-8.0	43	38	-11.6	16	17	6.3	38	37	-2.6
32 島根	257	239	-7.0	93	82	-11.8	28	25	-10.7	28	28	0.0
33 岡山	614	563	-8.3	102	94	-7.8	77	75	-2.6	67	67	0.0
34 広島	502	437	-12.9	203	198	-2.5	185	166	-10.3	88	79	-10.2
35 山口	143	136	-4.9	89	85	-4.5	18	19	5.6	29	29	0.0
36 徳島	279	257	-7.9	105	99	-5.7	140	133	-5.0	30	29	-3.3
37 香川	226	194	-14.2	58	62	6.9	57	51	-10.5	63	63	0.0
38 愛媛	464	417	-10.1	111	107	-3.6	27	23	-14.8	203	194	-4.4
39 高知	154	136	-11.7	97	96	-1.0	21	18	-14.3	54	52	-3.7
40 福岡	302	306	1.3	231	225	-2.6	351	334	-4.8	120	120	0.0
41 佐賀	135	123	-8.9	55	55	0.0	43	41	-4.7	35	38	8.6
42 長崎	242	236	-2.5	29	25	-13.8	22	23	4.5	16	15	-6.3
43 熊本	301	287	-4.7	137	124	-9.5	32	29	-9.4	26	27	3.8
44 大分	142	131	-7.7	99	98	-1.0	55	54	-1.8	22	20	-9.1
45 宮崎	184	174	-5.4	149	139	-6.7	36	35	-2.8	20	22	10.0
46 鹿児島	143	135	-5.6	89	81	-9.0	30	34	13.3	20	19	-5.0
47 沖縄	22	21	-4.5	6	2	-66.7	22	18	-18.2	8	7	-12.5

	19 出版・印刷・ 同関連産業			20 化学工業			21 石油製品・石炭 製品製造業			22 プラスチック製品 製造業		
	平成8年	平成9年	前年比	平成8年	平成9年	前年比	平成8年	平成9年	前年比	平成8年	平成9年	前年比
全国計	10,691	10,537	-1.4	3,996	4,017	0.5	443	430	-2.9	9,341	9,293	-0.5
01 北海道	405	383	-5.4	77	76	-1.3	18	18	0.0	139	138	-0.7
02 青森	92	88	-4.3	11	11	0.0	2	2	0.0	21	20	-4.8
03 岩手	103	100	-2.9	20	22	10.0	2	2	0.0	78	79	1.3
04 宮城	180	171	-5.0	25	26	4.0	9	9	0.0	120	109	-9.2
05 秋田	78	77	-1.3	10	10	0.0	2	2	0.0	28	30	7.1
06 山形	94	94	0.0	26	26	0.0	2	2	0.0	64	62	-3.1
07 福島	115	112	-2.6	92	93	1.1	9	5	-44.4	155	155	0.0
08 茨城	141	133	-5.7	152	151	-0.7	20	20	0.0	379	378	-0.3
09 栃木	118	109	-7.6	64	66	3.1	11	11	0.0	322	323	0.3
10 群馬	113	115	1.8	68	66	-2.9	7	9	28.6	312	304	-2.6
11 埼玉	662	662	0.0	285	282	-1.1	25	24	-4.0	708	721	1.8
12 千葉	190	183	-3.7	222	227	2.3	34	33	-2.9	276	274	-0.7
13 東京	2,820	2,810	-0.4	251	257	2.4	25	24	-4.0	557	556	-0.2
14 神奈川	299	292	-2.3	241	241	0.0	35	32	-8.6	459	463	0.9
15 新潟	195	199	2.1	46	46	0.0	19	18	-5.3	164	162	-1.2
16 富山	92	83	-9.8	111	113	1.8	4	6	50.0	156	151	-3.2
17 石川	113	118	4.4	19	19	0.0	3	4	33.3	75	75	0.0
18 福井	53	55	3.8	37	35	-5.4	4	3	-25.0	92	85	-7.6
19 山梨	39	38	-2.6	15	15	0.0	-	-	-	99	103	4.0
20 長野	224	212	-5.4	39	38	-2.6	8	9	12.5	226	232	2.7
21 岐阜	145	148	2.1	66	67	1.5	5	4	-20.0	234	240	2.6
22 静岡	271	269	-0.7	149	154	3.4	14	15	7.1	509	515	1.2
23 愛知	625	614	-1.8	204	210	2.9	25	26	4.0	949	939	-1.1
24 三重	80	78	-2.5	87	89	2.3	11	12	9.1	178	181	1.7
25 滋賀	49	51	4.1	88	90	2.3	5	4	-20.0	170	175	2.9
26 京都	285	272	-4.6	80	80	0.0	6	5	-16.7	138	140	1.4
27 大阪	1,207	1,210	0.2	537	536	-0.2	29	28	-3.4	1,077	1,038	-3.6
28 兵庫	254	242	-4.7	243	242	-0.4	20	17	-15.0	311	306	-1.6
29 奈良	53	53	0.0	62	57	-8.1	2	2	0.0	186	186	0.0
30 和歌山	41	40	-2.4	62	60	-3.2	5	4	-20.0	66	63	-4.5
31 鳥取	42	41	-2.4	1	2	100.0	2	2	0.0	29	30	3.4
32 島根	41	37	-9.8	6	6	0.0	3	2	-33.3	22	23	4.5
33 岡山	145	145	0.0	97	99	2.1	8	7	-12.5	164	163	-0.6
34 広島	202	182	-9.9	64	63	-1.6	7	8	14.3	194	181	-6.7
35 山口	83	77	-7.2	84	82	-2.4	10	11	10.0	51	50	-2.0
36 徳島	41	42	2.4	38	37	-2.6	-	1	-	24	25	4.2
37 香川	81	86	6.2	34	34	0.0	2	2	0.0	65	68	4.6
38 愛媛	75	75	0.0	35	33	-5.7	3	2	-33.3	64	68	6.3
39 高知	43	43	0.0	6	6	0.0	-	-	-	12	12	0.0
40 福岡	346	346	0.0	103	112	8.7	22	23	4.5	193	188	-2.6
41 佐賀	51	49	-3.9	30	30	0.0	1	1	0.0	43	42	-2.3
42 長崎	63	60	-4.8	8	8	0.0	1	1	0.0	19	21	10.5
43 熊本	89	85	-4.5	32	30	-6.3	4	3	-25.0	74	70	-5.4
44 大分	55	59	7.3	27	26	-3.7	4	4	0.0	52	59	13.5
45 宮崎	54	56	3.7	20	21	5.0	2	2	0.0	47	50	6.4
46 鹿児島	77	77	0.0	13	13	0.0	5	4	-20.0	25	26	4.0
47 沖縄	67	66	-1.5	9	10	11.1	8	7	-12.5	15	14	-6.7

	23 ゴム製品製造業			24 なめし革・同製品・毛皮製造業			25 窯業・土石製品製造業			26 鉄鋼業		
	平成8年	平成9年	前年比	平成8年	平成9年	前年比	平成8年	平成9年	前年比	平成8年	平成9年	前年比
全国計	2,191	2,139	-2.4	1,511	1,390	-8.0	10,304	10,003	-2.9	3,489	3,444	-1.3
01 北海道	30	26	-13.3	15	15	0.0	431	406	-5.8	63	62	-1.6
02 青森	8	9	12.5	5	5	0.0	117	119	1.7	16	16	0.0
03 岩手	18	18	0.0	23	21	-8.7	156	154	-1.3	46	47	2.2
04 宮城	18	16	-11.1	3	4	33.3	181	178	-1.7	37	41	10.8
05 秋田	16	17	6.3	54	54	0.0	114	114	0.0	14	15	7.1
06 山形	12	12	0.0	38	36	-5.3	135	136	0.7	38	37	-2.6
07 福島	51	52	2.0	31	31	0.0	270	262	-3.0	55	57	3.6
08 茨城	75	74	-1.3	35	31	-11.4	389	377	-3.1	93	90	-3.2
09 栃木	64	66	3.1	28	27	-3.6	217	215	-0.9	49	54	10.2
10 群馬	37	37	0.0	13	14	7.7	197	195	-1.0	69	70	1.4
11 埼玉	187	174	-7.0	103	88	-14.6	319	311	-2.5	215	197	-8.4
12 千葉	83	88	6.0	72	60	-16.7	250	243	-2.8	221	219	-0.9
13 東京	175	169	-3.4	316	302	-4.4	227	213	-6.2	127	127	0.0
14 神奈川	66	64	-3.0	10	7	-30.0	254	246	-3.1	144	132	-8.3
15 新潟	17	18	5.9	22	14	-36.4	266	253	-4.9	127	125	-1.6
16 富山	8	8	0.0	5	5	0.0	142	142	0.0	43	46	7.0
17 石川	12	12	0.0	4	3	-25.0	138	140	1.4	44	43	-2.3
18 福井	5	4	-20.0	3	2	-33.3	101	99	-2.0	10	9	-10.0
19 山梨	7	8	14.3	4	2	-50.0	79	79	0.0	14	12	-14.3
20 長野	21	17	-19.0	14	12	-14.3	253	237	-6.3	42	37	-11.9
21 岐阜	62	59	-4.8	7	9	28.6	765	735	-3.9	57	63	10.5
22 静岡	117	110	-6.0	18	19	5.6	243	242	-0.4	120	114	-5.0
23 愛知	164	169	3.0	41	34	-17.1	780	738	-5.4	348	342	-1.7
24 三重	52	49	-5.8	4	4	0.0	256	254	-0.8	99	88	-11.1
25 滋賀	14	12	-14.3	8	8	0.0	185	175	-5.4	28	28	0.0
26 京都	9	9	0.0	33	27	-18.2	127	129	1.6	41	36	-12.2
27 大阪	189	186	-1.6	173	152	-12.1	323	311	-3.7	510	511	0.2
28 兵庫	288	283	-1.7	249	242	-2.8	331	334	0.9	183	184	0.5
29 奈良	33	29	-12.1	35	33	-5.7	72	71	-1.4	27	30	11.1
30 和歌山	12	13	8.3	11	10	-9.1	92	89	-3.3	22	20	-9.1
31 鳥取	9	8	-11.1	2	1	-50.0	53	48	-9.4	10	9	-10.0
32 島根	10	9	-10.0	11	11	0.0	131	130	-0.8	22	22	0.0
33 岡山	63	65	3.2	10	9	-10.0	255	252	-1.2	77	76	-1.3
34 広島	69	69	0.0	4	3	-25.0	194	174	-10.3	119	112	-5.9
35 山口	17	18	5.9	1	1	0.0	149	147	-1.3	51	53	3.9
36 徳島	16	14	-12.5	8	6	-25.0	81	79	-2.5	7	10	42.9
37 香川	12	11	-8.3	53	44	-17.0	164	150	-8.5	28	28	0.0
38 愛媛	13	12	-7.7	-	-	-	142	141	-0.7	23	19	-17.4
39 高知	-	-	-	5	5	0.0	104	101	-2.9	16	16	0.0
40 福岡	57	54	-5.3	15	15	0.0	359	366	1.9	141	150	6.4
41 佐賀	15	16	6.7	9	9	0.0	239	232	-2.9	11	10	-9.1
42 長崎	5	4	-20.0	3	3	0.0	203	193	-4.9	28	27	-3.6
43 熊本	22	21	-4.5	3	3	0.0	208	206	-1.0	17	18	5.9
44 大分	9	9	0.0	-	1	-	134	130	-3.0	16	18	12.5
45 宮崎	20	17	-15.0	4	5	25.0	130	125	-3.8	7	10	42.9
46 鹿児島	4	4	0.0	6	3	-50.0	233	223	-4.3	6	6	0.0
47 沖縄	-	-	-	-	-	-	115	109	-5.2	8	8	0.0

	27 非鉄金属製造業			28 金属製品製造業			29 一般機械器具製造業			30 電気機械器具製造業		
	平成8年	平成9年	前年比	平成8年	平成9年	前年比	平成8年	平成9年	前年比	平成8年	平成9年	前年比
全国計	1,876	1,918	2.2	18,300	17,990	-1.7	18,047	18,100	0.3	18,756	18,424	-1.8
01 北海道	12	10	-16.7	497	471	-5.2	235	246	4.7	141	142	0.7
02 青森	8	7	-12.5	86	83	-3.5	44	51	15.9	236	226	-4.2
03 岩手	17	15	-11.8	127	128	0.8	142	147	3.5	343	341	-0.6
04 宮城	29	30	3.4	202	195	-3.5	156	154	-1.3	406	409	0.7
05 秋田	9	9	0.0	130	129	-0.8	110	104	-5.5	300	293	-2.3
06 山形	30	31	3.3	166	153	-7.8	247	266	7.7	511	493	-3.5
07 福島	48	49	2.1	260	275	5.8	303	305	0.7	777	761	-2.1
08 茨城	83	84	1.2	491	493	0.4	445	456	2.5	651	642	-1.4
09 栃木	47	51	8.5	338	329	-2.7	323	319	-1.2	452	449	-0.7
10 群馬	46	47	2.2	433	452	4.4	493	489	-0.8	634	610	-3.8
11 埼玉	204	211	3.4	1,237	1,203	-2.7	1,029	1,015	-1.4	1,011	955	-5.5
12 千葉	64	66	3.1	622	614	-1.3	465	470	1.1	371	365	-1.6
13 東京	108	109	0.9	1,215	1,154	-5.0	1,216	1,208	-0.7	1,444	1,409	-2.4
14 神奈川	106	100	-5.7	990	946	-4.4	1,125	1,126	0.1	1,424	1,396	-2.0
15 新潟	33	36	9.1	758	750	-1.1	570	569	-0.2	576	557	-3.3
16 富山	79	76	-3.8	390	378	-3.1	285	279	-2.1	243	243	0.0
17 石川	15	18	20.0	178	172	-3.4	305	304	-0.3	189	189	0.0
18 福井	13	14	7.7	118	127	7.6	100	99	-1.0	147	143	-2.7
19 山梨	24	24	0.0	101	100	-1.0	174	173	-0.6	306	287	-6.2
20 長野	66	67	1.5	345	342	-0.9	561	564	0.5	1,091	1,072	-1.7
21 岐阜	34	35	2.9	425	412	-3.1	440	460	4.5	326	337	3.4
22 静岡	96	97	1.0	752	759	0.9	884	886	0.2	955	943	-1.3
23 愛知	112	117	4.5	1,410	1,419	0.6	1,796	1,823	1.5	868	865	-0.3
24 三重	33	35	6.1	274	279	1.8	345	360	4.3	494	492	-0.4
25 滋賀	32	30	-6.3	219	224	2.3	228	233	2.2	298	303	1.7
26 京都	32	36	12.5	272	271	-0.4	343	347	1.2	327	320	-2.1
27 大阪	227	242	6.6	2,491	2,438	-2.1	2,035	2,012	-1.1	1,225	1,206	-1.6
28 兵庫	102	100	-2.0	919	916	-0.3	856	838	-2.1	718	718	0.0
29 奈良	15	15	0.0	113	119	5.3	120	121	0.8	71	68	-4.2
30 和歌山	2	2	0.0	97	93	-4.1	110	106	-3.6	34	33	-2.9
31 鳥取	2	2	0.0	51	48	-5.9	44	48	9.1	216	202	-6.5
32 島根	1	2	100.0	53	53	0.0	88	86	-2.3	131	127	-3.1
33 岡山	29	25	-13.8	233	223	-4.3	266	266	0.0	256	253	-1.2
34 広島	32	39	21.9	462	438	-5.2	531	524	-1.3	208	210	1.0
35 山口	6	6	0.0	146	146	0.0	193	193	0.0	82	85	3.7
36 徳島	1	2	100.0	66	68	3.0	70	68	-2.9	71	68	-4.2
37 香川	8	9	12.5	151	154	2.0	146	144	-1.4	98	93	-5.1
38 愛媛	9	8	-11.1	135	131	-3.0	194	199	2.6	124	134	8.1
39 高知	1	1	0.0	50	47	-6.0	90	83	-7.8	48	45	-6.3
40 福岡	33	31	-6.1	577	554	-4.0	437	457	4.6	294	302	2.7
41 佐賀	5	4	-20.0	93	92	-1.1	93	94	1.1	80	74	-7.5
42 長崎	3	3	0.0	107	103	-3.7	71	75	5.6	62	56	-9.7
43 熊本	10	13	30.0	143	147	2.8	111	103	-7.2	164	161	-1.8
44 大分	8	8	0.0	105	108	2.9	80	81	1.3	121	117	-3.3
45 宮崎	-	-	-	81	72	-11.1	62	65	4.8	85	88	3.5
46 鹿児島	2	2	0.0	107	106	-0.9	81	79	-2.5	138	132	-4.3
47 沖縄	-	-	-	84	76	-9.5	5	5	0.0	9	10	11.1

第9表 都道府県・産業中分類別出荷額（従業者10人以上の事業所、単位：百万円、％）

	31 輸送用機械器具製造業			32 精密機械器具製造業			34 その他の製造業		
	平成8年	平成9年	前年比	平成8年	平成9年	前年比	平成8年	平成9年	前年比
全国計	7,591	7,534	-0.8	2,842	2,818	-0.8	4,735	4,593	-3.0
01 北海道	96	95	-1.0	21	20	-4.8	61	58	-4.9
02 青森	15	17	13.3	25	25	0.0	25	24	-4.0
03 岩手	45	42	-6.7	63	62	-1.6	33	34	3.0
04 宮城	71	65	-8.5	49	46	-6.1	60	55	-8.3
05 秋田	25	26	4.0	52	48	-7.7	55	47	-14.5
06 山形	66	65	-1.5	50	51	2.0	37	37	0.0
07 福島	101	102	1.0	120	115	-4.2	97	91	-6.2
08 茨城	179	176	-1.7	103	103	0.0	104	107	2.9
09 栃木	218	228	4.6	124	120	-3.2	125	119	-4.8
10 群馬	383	369	-3.7	57	56	-1.8	111	101	-9.0
11 埼玉	460	452	-1.7	269	256	-4.8	353	344	-2.5
12 千葉	90	87	-3.3	83	79	-4.8	173	169	-2.3
13 東京	329	328	-0.3	429	427	-0.5	458	465	1.5
14 神奈川	557	544	-2.3	142	151	6.3	151	158	4.6
15 新潟	112	109	-2.7	78	80	2.6	90	88	-2.2
16 富山	50	47	-6.0	5	5	0.0	43	40	-7.0
17 石川	60	57	-5.0	3	4	33.3	77	69	-10.4
18 福井	16	17	6.3	116	119	2.6	45	38	-15.6
19 山梨	57	56	-1.8	53	55	3.8	123	115	-6.5
20 長野	160	167	4.4	280	280	0.0	105	107	1.9
21 岐阜	220	221	0.5	13	12	-7.7	83	80	-3.6
22 静岡	837	858	2.5	91	85	-6.6	284	275	-3.2
23 愛知	1,219	1,205	-1.1	107	114	6.5	232	223	-3.9
24 三重	198	196	-1.0	12	16	33.3	91	87	-4.4
25 滋賀	63	64	1.6	36	42	16.7	53	53	0.0
26 京都	70	69	-1.4	82	85	3.7	101	94	-6.9
27 大阪	385	388	0.8	166	158	-4.8	507	490	-3.4
28 兵庫	255	258	1.2	51	45	-11.8	233	233	0.0
29 奈良	25	24	-4.0	4	4	0.0	57	58	1.8
30 和歌山	13	13	0.0	9	9	0.0	60	56	-6.7
31 鳥取	9	10	11.1	2	2	0.0	12	13	8.3
32 島根	34	33	-2.9	3	2	-33.3	14	13	-7.1
33 岡山	179	172	-3.9	9	10	11.1	92	83	-9.8
34 広島	417	410	-1.7	22	19	-13.6	126	121	-4.0
35 山口	97	96	-1.0	7	7	0.0	31	27	-12.9
36 徳島	14	13	-7.1	1	2	100.0	15	16	6.7
37 香川	29	26	-10.3	8	9	12.5	43	38	-11.6
38 愛媛	52	48	-7.7	8	8	0.0	24	22	-8.3
39 高知	15	15	0.0	7	5	-28.6	18	20	11.1
40 福岡	103	103	0.0	26	26	0.0	138	136	-1.4
41 佐賀	29	30	3.4	2	2	0.0	20	17	-15.0
42 長崎	72	71	-1.4	4	5	25.0	24	20	-16.7
43 熊本	65	67	3.1	9	8	-11.1	27	29	7.4
44 大分	70	66	-5.7	17	17	0.0	30	29	-3.3
45 宮崎	18	15	-16.7	13	13	0.0	29	29	0.0
46 鹿児島	12	12	0.0	9	10	11.1	52	51	-1.9
47 沖縄	1	2	100.0	2	1	-50.0	13	14	7.7

	製造業計			12 食料品製造業			13 飲料・たばこ・飼料製造業		
	平成8年	平成9年	前年比	平成8年	平成9年	前年比	平成8年	平成9年	前年比
全国計	299,577,490	309,442,325	3.3	23,005,619	23,012,855	0.0	10,267,921	10,609,332	3.3
01 北海道	5,743,370	5,731,495	-0.2	1,828,318	1,802,981	-1.4	375,893	383,302	2.0
02 青森	1,327,143	1,386,590	4.5	353,239	342,281	-3.1	90,116	90,270	0.2
03 岩手	2,277,580	2,420,776	6.3	332,952	339,811	2.1	184,115	180,698	-1.9
04 宮城	3,600,000	3,730,919	3.6	639,610	657,379	2.8	277,748	269,007	-3.1
05 秋田	1,581,031	1,658,724	4.9	82,969	85,057	2.5	53,715	53,184	-1.0
06 山形	2,600,600	2,755,418	6.0	235,017	240,051	2.1	58,148	54,791	-5.8
07 福島	5,408,887	5,737,531	6.1	275,382	278,119	1.0	381,716	454,511	19.1
08 茨城	10,934,271	11,425,216	4.5	877,593	892,987	1.8	423,434	446,513	5.5
09 栃木	7,961,710	8,276,858	4.0	518,555	466,839	-10.0	507,533	558,440	10.0
10 群馬	7,750,322	8,116,315	4.7	579,678	557,890	-3.8	390,804	443,852	13.6
11 埼玉	14,536,261	14,728,050	1.3	1,137,816	1,144,782	0.6	168,418	188,103	11.7
12 千葉	11,709,628	12,438,211	6.2	1,198,550	1,249,354	4.2	316,559	298,222	-5.8
13 東京	18,209,944	18,612,819	2.2	921,880	943,903	2.4	281,986	279,946	-0.7
14 神奈川	23,854,281	24,359,737	2.1	1,294,622	1,331,566	2.9	451,360	456,497	1.1
15 新潟	4,798,644	4,909,993	2.3	576,688	573,511	-0.6	94,023	94,257	0.2
16 富山	3,599,340	3,734,258	3.7	131,291	136,003	3.6	20,758	28,929	39.4
17 石川	2,372,214	2,483,800	4.7	144,009	137,569	-4.5	108,196	107,074	-1.0
18 福井	1,797,831	1,875,885	4.3	64,734	63,027	-2.6	28,079	27,414	-2.4
19 山梨	2,409,861	2,508,554	4.1	163,420	153,574	-6.0	73,819	88,728	20.2
20 長野	6,441,286	6,710,752	4.2	504,089	493,393	-2.1	212,546	201,868	-5.0
21 岐阜	4,900,597	5,101,948	4.1	232,873	233,499	0.3	48,534	46,910	-3.3
22 静岡	15,742,070	16,352,561	3.9	1,017,992	1,063,035	4.4	646,566	665,826	3.0
23 愛知	34,003,829	35,395,621	4.1	1,448,551	1,493,201	3.1	606,976	622,183	2.5
24 三重	7,498,946	7,961,511	6.2	422,487	418,159	-1.0	59,911	58,698	-2.0
25 滋賀	6,352,650	6,550,789	3.1	156,695	159,829	2.0	232,195	244,270	5.2
26 京都	5,620,440	5,843,698	4.0	384,456	389,953	1.4	605,580	575,176	-5.0
27 大阪	19,345,781	19,324,995	-0.1	1,123,738	1,103,011	-1.8	355,184	359,166	1.1
28 兵庫	13,998,515	14,628,078	4.5	1,331,842	1,352,533	1.6	565,455	635,644	12.4
29 奈良	2,429,982	2,432,979	0.1	190,765	193,156	1.3	10,815	10,641	-1.6
30 和歌山	2,182,926	2,267,974	3.9	133,928	133,974	0.0	145,761	148,169	1.7
31 鳥取	1,122,656	1,161,961	3.5	136,692	129,302	-5.4	132,225	138,655	4.9
32 島根	972,193	1,064,042	9.4	63,931	66,266	3.7	12,296	11,915	-3.1
33 岡山	6,594,185	6,780,737	2.8	354,478	347,606	-1.9	185,056	171,844	-7.1
34 広島	7,557,839	7,503,251	-0.7	487,779	457,515	-6.2	238,841	243,873	2.1
35 山口	4,804,310	5,103,652	6.2	292,613	270,645	-7.5	36,962	37,088	0.3
36 徳島	1,405,375	1,473,817	4.9	128,089	128,898	0.6	225,364	229,670	1.9
37 香川	2,282,608	2,385,915	4.5	298,908	292,527	-2.1	141,218	128,222	-9.2
38 愛媛	3,483,171	3,615,722	3.8	293,141	287,858	-1.8	75,620	77,221	2.1
39 高知	621,321	609,478	-1.9	59,695	54,302	-9.0	17,739	18,056	1.8
40 福岡	7,779,764	8,013,059	3.0	814,431	783,435	-3.8	488,965	499,859	2.2
41 佐賀	1,596,279	1,629,174	2.1	292,568	293,466	0.3	134,027	118,539	-11.6
42 長崎	1,675,193	1,470,492	-12.2	207,064	203,685	-1.6	30,531	28,895	-5.4
43 熊本	2,571,279	2,644,302	2.8	288,721	287,924	-0.3	139,510	129,581	-7.1
44 大分	2,613,843	2,883,949	10.3	129,147	128,892	-0.2	156,247	174,547	11.7
45 宮崎	1,309,496	1,315,146	0.4	233,472	233,861	0.2	150,249	149,410	-0.6
46 鹿児島	1,690,805	1,789,077	5.8	481,175	489,518	1.7	258,667	302,140	16.8
47 沖縄	507,233	536,495	5.8	139,977	126,730	-9.5	68,459	77,527	13.2

	14 繊維工業			15 衣服・その他の 繊維製品製造業			16 木材・木製品製造業		
	平成8年	平成9年	前年比	平成8年	平成9年	前年比	平成8年	平成9年	前年比
全国計	3,553,002	3,505,598	-1.3	4,147,601	3,978,517	-4.1	3,536,600	3,445,192	-2.6
01 北海道	7,537	6,781	-10.0	40,421	40,212	-0.5	287,208	280,911	-2.2
02 青森	X	X	X	54,958	53,419	-2.8	30,175	28,004	-7.2
03 岩手	3,060	3,049	-0.3	65,196	61,759	-5.3	78,479	74,330	-5.3
04 宮城	4,131	4,022	-2.6	72,623	70,229	-3.3	90,302	83,122	-8.0
05 秋田	5,298	5,039	-4.9	73,959	74,290	0.4	110,175	116,251	5.5
06 山形	34,807	32,579	-6.4	98,513	91,322	-7.3	34,610	33,728	-2.5
07 福島	17,035	14,420	-15.3	126,720	124,421	-1.8	72,330	71,487	-1.2
08 茨城	21,767	22,814	4.8	52,119	59,530	14.2	87,383	83,605	-4.3
09 栃木	44,872	45,256	0.9	88,462	78,834	-10.9	90,718	107,408	18.4
10 群馬	51,840	51,910	0.1	70,197	65,004	-7.4	92,803	95,860	3.3
11 埼玉	68,629	71,592	4.3	121,131	112,546	-7.1	61,545	59,934	-2.6
12 千葉	26,332	27,683	5.1	48,070	47,113	-2.0	59,625	65,705	10.2
13 東京	26,513	24,541	-7.4	123,771	115,872	-6.4	62,260	58,982	-5.3
14 神奈川	41,321	39,574	-4.2	50,121	45,050	-10.1	23,634	18,626	-21.2
15 新潟	114,526	110,632	-3.4	187,812	182,468	-2.8	57,766	54,153	-6.3
16 富山	84,132	83,656	-0.6	97,682	92,196	-5.6	83,987	83,549	-0.5
17 石川	216,414	214,349	-1.0	59,287	56,225	-5.2	49,287	45,955	-6.8
18 福井	257,975	262,844	1.9	93,372	96,546	3.4	41,690	44,633	7.1
19 山梨	18,399	17,698	-3.8	25,756	26,794	4.0	8,779	X	X
20 長野	21,141	18,872	-10.7	32,735	33,345	1.9	61,348	61,912	0.9
21 岐阜	248,619	243,600	-2.0	140,429	132,535	-5.6	99,707	98,387	-1.3
22 静岡	122,257	126,813	3.7	56,970	70,198	23.2	203,980	189,017	-7.3
23 愛知	590,518	593,956	0.6	209,139	209,242	0.0	265,853	255,788	-3.8
24 三重	95,416	92,670	-2.9	36,220	37,723	4.2	54,126	54,575	0.8
25 滋賀	173,352	174,320	0.6	51,911	43,136	-16.9	33,720	29,686	-12.0
26 京都	227,608	210,753	-7.4	87,728	87,556	-0.2	70,465	68,613	-2.6
27 大阪	356,837	333,016	-6.7	448,316	417,446	-6.9	171,418	159,144	-7.2
28 兵庫	106,927	115,038	7.6	136,426	124,483	-8.8	64,209	71,596	11.5
29 奈良	40,523	39,090	-3.5	117,351	115,220	-1.8	69,776	63,921	-8.4
30 和歌山	133,277	133,595	0.2	36,867	40,987	11.2	49,314	47,391	-3.9
31 鳥取	5,627	5,919	5.2	61,058	59,661	-2.3	17,724	17,111	-3.5
32 島根	24,058	21,281	-11.5	44,756	43,374	-3.1	56,659	56,199	-0.8
33 岡山	82,020	79,811	-2.7	295,953	276,899	-6.4	67,785	57,474	-15.2
34 広島	58,988	56,593	-4.1	145,020	133,221	-8.1	160,247	158,570	-1.0
35 山口	8,160	8,065	-1.2	34,575	33,548	-3.0	85,734	80,433	-6.2
36 徳島	16,892	23,449	38.8	42,294	36,811	-13.0	61,318	59,830	-2.4
37 香川	17,250	17,275	0.1	78,227	70,551	-9.8	73,359	73,742	0.5
38 愛媛	57,917	53,683	-7.3	141,136	135,326	-4.1	68,459	70,280	2.7
39 高知	15,162	15,378	1.4	21,130	20,273	-4.1	35,018	36,062	3.0
40 福岡	25,152	24,970	-0.7	77,895	74,696	-4.1	130,114	122,894	-5.5
41 佐賀	5,310	5,296	-0.3	42,164	41,137	-2.4	33,223	32,006	-3.7
42 長崎	6,799	6,727	-1.1	72,384	71,770	-0.8	12,259	7,925	-35.4
43 熊本	29,829	29,827	0.0	56,575	53,411	-5.6	53,939	50,376	-6.6
44 大分	14,979	14,639	-2.3	24,144	23,705	-1.8	27,721	27,660	-0.2
45 宮崎	13,921	13,796	-0.9	64,286	59,649	-7.2	55,325	52,915	-4.4
46 鹿児島	9,504	8,348	-12.2	38,759	36,047	-7.0	28,921	26,781	-7.4
47 沖縄	X	X	X	2,984	2,738	-8.2	2,121	X	X

	17 家具・装備品製造業			18 パルプ・紙・ 紙加工品製造業			19 出版・印刷・ 同関連産業		
	平成8年	平成9年	前年比	平成8年	平成9年	前年比	平成8年	平成9年	前年比
全国計	3,068,307	2,993,964	-2.4	8,321,034	8,331,156	0.1	12,473,149	12,713,777	1.9
01 北海道	85,722	86,212	0.6	546,396	546,012	-0.1	287,080	288,379	0.5
02 青森	6,111	5,317	-13.0	111,438	111,832	0.4	42,278	44,196	4.5
03 岩手	8,390	8,916	6.3	47,361	47,554	0.4	56,877	57,108	0.4
04 宮城	14,733	14,856	0.8	230,633	226,859	-1.6	142,530	146,563	2.8
05 秋田	15,035	14,453	-3.9	47,639	49,028	2.9	31,715	31,553	-0.5
06 山形	48,185	48,001	-0.4	30,944	30,585	-1.2	48,050	49,140	2.3
07 福島	64,020	60,987	-4.7	112,775	124,618	10.5	72,903	74,120	1.7
08 茨城	105,506	106,974	1.4	278,925	282,026	1.1	90,669	89,065	-1.8
09 栃木	75,494	76,558	1.4	187,398	200,446	7.0	61,506	62,237	1.2
10 群馬	90,540	92,552	2.2	86,663	85,715	-1.1	94,593	99,714	5.4
11 埼玉	137,369	133,419	-2.9	512,102	513,337	0.2	881,470	873,770	-0.9
12 千葉	68,129	63,888	-6.2	182,897	183,532	0.3	183,320	196,435	7.2
13 東京	108,178	110,475	2.1	258,451	258,701	0.1	5,291,009	5,340,217	0.9
14 神奈川	115,219	110,404	-4.2	259,694	267,254	2.9	281,246	274,609	-2.4
15 新潟	68,125	71,583	5.1	151,729	155,581	2.5	113,534	116,862	2.9
16 富山	28,030	32,519	16.0	150,133	152,316	1.5	60,808	58,433	-3.9
17 石川	42,428	42,688	0.6	33,895	32,094	-5.3	99,501	113,098	13.7
18 福井	33,102	28,300	-14.5	55,059	58,513	6.3	28,241	28,975	2.6
19 山梨	15,630	13,510	-13.6	26,183	25,852	-1.3	29,550	40,862	38.3
20 長野	39,695	39,951	0.6	84,370	84,002	-0.4	147,711	148,947	0.8
21 岐阜	175,967	173,860	-1.2	264,481	268,585	1.6	103,277	104,786	1.5
22 静岡	174,500	186,003	6.6	1,059,152	1,053,219	-0.6	234,922	252,651	7.5
23 愛知	327,114	295,492	-9.7	435,331	436,540	0.3	696,690	708,683	1.7
24 三重	60,849	64,661	6.3	84,712	85,949	1.5	52,092	56,529	8.5
25 滋賀	55,749	60,019	7.7	131,162	131,861	0.5	48,993	50,862	3.8
26 京都	40,802	39,276	-3.7	95,976	90,510	-5.7	366,713	381,982	4.2
27 大阪	284,455	266,029	-6.5	638,926	612,102	-4.2	1,394,630	1,438,498	3.1
28 兵庫	87,601	79,827	-8.9	438,229	434,168	-0.9	265,980	265,515	-0.2
29 奈良	26,886	24,686	-8.2	60,699	61,186	0.8	77,283	75,401	-2.4
30 和歌山	37,460	39,179	4.6	24,427	25,362	3.8	15,086	15,925	5.6
31 鳥取	6,293	6,224	-1.1	85,363	90,659	6.2	16,856	17,061	1.2
32 島根	23,661	19,770	-16.4	31,119	28,643	-8.0	21,930	23,999	9.4
33 岡山	38,454	34,316	-10.8	83,794	90,939	8.5	107,207	130,316	21.6
34 広島	126,314	120,301	-4.8	124,035	118,178	-4.7	136,799	134,867	-1.4
35 山口	5,091	5,433	6.7	115,182	125,346	8.8	43,653	43,447	-0.5
36 徳島	94,524	92,077	-2.6	156,129	162,490	4.1	31,867	33,335	4.6
37 香川	38,053	40,581	6.6	126,769	121,753	-4.0	59,072	64,733	9.6
38 愛媛	6,617	6,318	-4.5	534,764	525,980	-1.6	56,198	49,974	-11.1
39 高知	5,692	4,887	-14.1	57,923	60,424	4.3	26,478	26,845	1.4
40 福岡	180,031	173,543	-3.6	99,491	99,188	-0.3	383,332	405,071	5.7
41 佐賀	29,374	27,706	-5.7	65,578	65,335	-0.4	29,902	29,772	-0.4
42 長崎	5,255	5,569	6.0	6,474	6,731	4.0	26,531	26,986	1.7
43 熊本	19,910	17,541	-11.9	71,347	70,940	-0.6	87,735	89,516	2.0
44 大分	24,564	25,106	2.2	35,062	28,478	-18.8	29,412	30,722	4.5
45 宮崎	10,350	10,432	0.8	40,021	41,549	3.8	25,896	27,269	5.3
46 鹿児島	9,709	10,420	7.3	53,243	53,310	0.1	46,482	48,608	4.6
47 沖縄	3,392	3,146	-7.3	6,959	5,873	-15.6	43,541	46,141	6.0

	20 化学工業			21 石油製品・石炭製品製造業			22 プラスチック製品製造業		
	平成8年	平成9年	前年比	平成8年	平成9年	前年比	平成8年	平成9年	前年比
全国計	23,288,204	24,348,609	4.6	8,140,267	8,770,283	7.7	9,878,802	10,164,713	2.9
01 北海道	144,130	147,059	2.0	363,637	399,482	9.9	96,064	95,085	-1.0
02 青森	31,291	34,449	10.1	X	X	X	13,845	14,786	6.8
03 岩手	35,195	37,360	6.2	X	X	X	41,483	42,278	1.9
04 宮城	44,853	46,431	3.5	174,204	179,441	3.0	112,818	111,611	-1.1
05 秋田	36,633	35,612	-2.8	X	X	X	13,293	14,688	10.5
06 山形	94,935	108,846	14.7	X	X	X	54,683	60,199	10.1
07 福島	445,369	463,524	4.1	23,009	8,664	-62.3	178,182	190,958	7.2
08 茨城	1,221,360	1,267,310	3.8	200,849	205,866	2.5	672,435	708,928	5.4
09 栃木	442,771	447,704	1.1	9,404	9,693	3.1	459,463	479,982	4.5
10 群馬	303,488	333,521	9.9	2,978	3,995	34.1	306,141	315,949	3.2
11 埼玉	1,396,630	1,402,885	0.4	27,498	25,442	-7.5	771,893	801,390	3.8
12 千葉	1,917,759	2,133,085	11.2	1,296,846	1,389,470	7.1	286,205	294,669	3.0
13 東京	922,261	969,877	5.2	35,570	32,672	-8.1	274,734	282,657	2.9
14 神奈川	2,416,586	2,570,605	6.4	1,561,051	1,669,198	6.9	397,083	415,090	4.5
15 新潟	324,283	352,490	8.7	121,198	119,567	-1.3	113,656	111,032	-2.3
16 富山	477,187	477,699	0.1	65,293	69,133	5.9	151,311	164,505	8.7
17 石川	115,242	123,284	7.0	3,808	3,701	-2.8	62,369	64,364	3.2
18 福井	176,022	192,502	9.4	1,692	1,361	-19.6	105,954	101,966	-3.8
19 山梨	21,933	24,869	13.4	-	-	-	82,781	103,149	24.6
20 長野	112,674	113,537	0.8	5,486	6,688	21.9	154,867	163,517	5.6
21 岐阜	233,280	237,062	1.6	4,058	3,108	-23.4	292,810	293,673	0.3
22 静岡	1,491,761	1,518,131	1.8	6,585	8,033	22.0	502,062	509,935	1.6
23 愛知	967,199	992,507	2.6	429,539	475,543	10.7	1,308,714	1,320,852	0.9
24 三重	789,808	843,681	6.8	308,741	346,591	12.3	412,488	426,599	3.4
25 滋賀	452,690	486,219	7.4	4,307	4,192	-2.7	489,711	519,326	6.0
26 京都	192,767	211,062	9.5	2,849	2,820	-1.0	116,024	119,166	2.7
27 大阪	2,263,763	2,273,628	0.4	646,602	695,451	7.6	734,907	744,118	1.3
28 兵庫	1,242,853	1,250,330	0.6	314,261	313,721	-0.2	364,224	368,207	1.1
29 奈良	52,752	50,008	-5.2	X	X	X	168,629	171,274	1.6
30 和歌山	341,698	378,685	10.8	386,792	378,746	-2.1	45,246	43,895	-3.0
31 鳥取	X	X	X	X	X	X	15,465	16,368	5.8
32 島根	X	X	X	887	X	X	20,054	25,039	24.9
33 岡山	847,143	916,042	8.1	749,081	822,298	9.8	216,459	216,940	0.2
34 広島	274,703	291,795	6.2	8,073	9,219	14.2	203,884	200,931	-1.4
35 山口	1,377,662	1,506,924	9.4	605,386	697,449	15.2	62,232	60,363	-3.0
36 徳島	282,662	294,180	4.1	-	X	X	30,978	35,323	14.0
37 香川	81,000	82,490	1.8	X	X	X	65,367	66,851	2.3
38 愛媛	421,477	427,555	1.4	219,894	X	X	70,965	76,732	8.1
39 高知	6,333	5,570	-12.1	-	-	-	7,504	7,141	-4.8
40 福岡	564,571	548,941	-2.8	34,549	40,216	16.4	174,040	165,279	-5.0
41 佐賀	87,255	91,074	4.4	X	X	X	44,252	36,770	-16.9
42 長崎	9,828	9,980	1.5	X	X	X	11,081	11,808	6.6
43 熊本	117,566	108,490	-7.7	2,440	2,669	9.4	51,971	64,259	23.6
44 大分	290,028	320,146	10.4	175,330	222,392	26.8	51,843	57,368	10.7
45 宮崎	185,272	187,606	1.3	X	X	X	45,821	46,943	2.5
46 鹿児島	19,090	18,496	-3.1	1,221	1,136	-7.0	17,035	17,607	3.4
47 沖縄	5,143	5,354	4.1	102,879	138,662	34.8	5,777	5,142	-11.0

	23 ゴム製品製造業			24 なめし革・同製品・毛皮製造業			25 窯業・土石製品製造業		
	平成8年	平成9年	前年比	平成8年	平成9年	前年比	平成8年	平成9年	前年比
全国計	3,172,835	3,244,140	2.2	735,305	666,283	-9.4	9,465,046	9,421,917	-0.5
01 北海道	17,601	17,473	-0.7	13,193	11,813	-10.5	275,694	254,435	-7.7
02 青森	2,875	3,075	7.0	2,585	2,329	-9.9	71,926	66,120	-8.1
03 岩手	7,636	8,460	10.8	8,205	8,080	-1.5	131,184	127,148	-3.1
04 宮城	44,210	45,087	2.0	2,717	2,471	-9.1	136,066	137,332	0.9
05 秋田	5,352	6,060	13.2	11,643	11,495	-1.3	60,898	59,299	-2.6
06 山形	3,938	4,153	5.5	21,682	22,134	2.1	122,862	123,794	0.8
07 福島	130,500	135,782	4.0	19,567	19,237	-1.7	213,980	215,538	0.7
08 茨城	118,251	117,796	-0.4	13,927	10,680	-23.3	381,296	378,063	-0.8
09 栃木	147,350	148,041	0.5	10,610	10,402	-2.0	186,531	182,150	-2.3
10 群馬	45,309	52,072	14.9	3,662	4,878	33.2	127,593	127,303	-0.2
11 埼玉	139,944	135,434	-3.2	66,959	46,987	-29.8	386,610	354,210	-8.4
12 千葉	65,702	51,389	-21.8	32,138	34,211	6.4	387,262	393,579	1.6
13 東京	133,507	141,117	5.7	201,543	192,383	-4.5	213,958	214,196	0.1
14 神奈川	210,162	217,179	3.3	4,197	4,157	-1.0	455,852	450,459	-1.2
15 新潟	8,897	8,630	-3.0	5,367	4,259	-20.6	166,685	155,877	-6.5
16 富山	11,041	12,457	12.8	1,526	1,435	-6.0	98,274	95,527	-2.8
17 石川	3,062	2,839	-7.3	982	758	-22.8	68,158	69,235	1.6
18 福井	1,791	1,738	-3.0	461	X	X	83,752	90,710	8.3
19 山梨	6,559	7,858	19.8	3,155	X	X	53,549	53,603	0.1
20 長野	16,073	14,386	-10.5	15,637	13,765	-12.0	178,649	165,634	-7.3
21 岐阜	51,164	53,964	5.5	1,964	2,137	8.8	525,167	516,173	-1.7
22 静岡	186,490	194,093	4.1	5,464	5,512	0.9	206,684	209,451	1.3
23 愛知	402,554	420,635	4.5	28,739	25,075	-12.8	955,476	1,010,643	5.8
24 三重	157,938	157,979	0.0	486	351	-27.7	360,922	364,308	0.9
25 滋賀	77,608	80,045	3.1	1,352	1,194	-11.7	496,834	509,728	2.6
26 京都	11,705	12,032	2.8	17,242	14,908	-13.5	199,719	206,759	3.5
27 大阪	131,323	139,532	6.3	58,199	52,017	-10.6	282,430	285,129	1.0
28 兵庫	192,384	195,172	1.4	108,234	97,175	-10.2	432,970	434,257	0.3
29 奈良	85,433	84,271	-1.4	15,896	14,612	-8.1	49,810	47,232	-5.2
30 和歌山	17,545	16,286	-7.2	5,783	5,170	-10.6	51,824	48,696	-6.0
31 鳥取	3,289	3,336	1.4	X	X	X	26,193	23,027	-12.1
32 島根	5,212	5,278	1.3	4,208	4,150	-1.4	66,190	64,577	-2.4
33 岡山	102,769	104,603	1.8	1,133	830	-26.8	221,023	217,090	-1.8
34 広島	110,245	108,687	-1.4	1,397	1,305	-6.6	115,519	106,642	-7.7
35 山口	92,371	101,755	10.2	X	X	X	215,039	215,235	0.1
36 徳島	17,204	17,102	-0.6	1,540	1,057	-31.4	37,182	36,846	-0.9
37 香川	15,089	17,516	16.1	22,649	19,476	-14.0	101,120	97,362	-3.7
38 愛媛	7,330	6,972	-4.9	-	-	-	66,900	69,824	4.4
39 高知	-	-	-	830	1,052	26.7	87,721	80,091	-8.7
40 福岡	218,124	219,205	0.5	3,052	2,964	-2.9	479,680	506,582	5.6
41 佐賀	63,225	68,230	7.9	7,813	3,369	-56.9	85,335	81,087	-5.0
42 長崎	707	686	-3.1	154	266	72.8	72,066	66,521	-7.7
43 熊本	49,737	51,456	3.5	958	946	-1.2	98,277	96,264	-2.0
44 大分	10,369	10,727	3.5	-	X	X	153,813	146,088	-5.0
45 宮崎	42,689	43,011	0.8	1,132	1,277	12.8	49,019	48,686	-0.7
46 鹿児島	570	542	-4.9	724	545	-24.8	158,216	154,826	-2.1
47 沖縄	-	-	-	-	-	-	69,140	64,580	-6.6

	26 鉄鋼業			27 非鉄金属製造業			28 金属製品製造業		
	平成8年	平成9年	前年比	平成8年	平成9年	前年比	平成8年	平成9年	前年比
全国計	13,604,954	14,272,071	4.9	6,569,837	7,044,732	7.2	15,965,119	16,143,342	1.1
01 北海道	237,721	245,153	3.1	8,193	7,756	-5.3	325,974	330,450	1.4
02 青森	83,334	88,672	6.4	37,517	26,075	-30.5	35,419	36,362	2.7
03 岩手	67,255	75,844	12.8	7,725	9,002	16.5	86,210	92,535	7.3
04 宮城	126,452	132,444	4.7	68,041	77,120	13.3	184,879	191,796	3.7
05 秋田	16,089	17,573	9.2	32,226	40,929	27.0	74,964	78,616	4.9
06 山形	25,542	26,271	2.9	31,398	31,883	1.5	100,058	88,783	-11.3
07 福島	65,470	71,338	9.0	132,507	156,556	18.1	218,188	239,256	9.7
08 茨城	688,464	752,263	9.3	578,545	614,151	6.2	656,262	686,598	4.6
09 栃木	174,400	198,773	14.0	418,170	462,859	10.7	534,135	546,460	2.3
10 群馬	161,689	165,568	2.4	94,706	104,187	10.0	346,398	371,315	7.2
11 埼玉	293,600	287,488	-2.1	469,962	498,861	6.1	862,700	851,710	-1.3
12 千葉	1,428,907	1,488,932	4.2	275,032	313,874	14.1	850,333	822,605	-3.3
13 東京	222,189	224,284	0.9	102,474	108,365	5.7	525,227	515,212	-1.9
14 神奈川	664,351	666,873	0.4	521,228	529,037	1.5	828,765	887,436	7.1
15 新潟	181,439	204,924	12.9	94,504	68,958	-27.0	512,015	536,850	4.9
16 富山	108,000	136,685	26.6	241,577	254,843	5.5	776,121	779,434	0.4
17 石川	44,164	44,418	0.6	22,571	25,183	11.6	114,136	116,588	2.1
18 福井	9,795	10,226	4.4	86,496	95,099	9.9	77,755	82,818	6.5
19 山梨	8,063	7,148	-11.4	41,925	43,537	3.8	82,625	77,226	-6.5
20 長野	42,685	38,812	-9.1	82,143	92,896	13.1	242,946	264,886	9.0
21 岐阜	104,361	111,980	7.3	55,307	57,520	4.0	383,658	397,964	3.7
22 静岡	185,615	184,292	-0.7	526,120	583,308	10.9	632,938	649,828	2.7
23 愛知	1,801,924	1,871,434	3.9	365,617	394,983	8.0	1,266,230	1,319,364	4.2
24 三重	126,195	126,830	0.5	228,320	223,329	-2.2	284,591	298,084	4.7
25 滋賀	75,414	77,261	2.4	102,301	109,133	6.7	448,685	433,701	-3.3
26 京都	60,268	61,546	2.1	90,143	94,490	4.8	188,939	200,052	5.9
27 大阪	1,446,701	1,465,305	1.3	524,160	545,744	4.1	1,937,407	1,917,132	-1.0
28 兵庫	1,290,051	1,349,054	4.6	336,443	376,021	11.8	909,867	867,048	-4.7
29 奈良	37,815	42,956	13.6	22,212	25,336	14.1	201,949	219,869	8.9
30 和歌山	321,487	359,011	11.7	X	X	X	88,759	89,150	0.4
31 鳥取	12,790	12,841	0.4	X	X	X	42,049	37,023	-12.0
32 島根	119,762	137,683	15.0	X	X	X	33,852	35,959	6.2
33 岡山	746,879	782,163	4.7	57,437	57,858	0.7	191,480	172,291	-10.0
34 広島	902,611	916,328	1.5	214,035	235,871	10.2	382,997	360,455	-5.9
35 山口	503,296	520,496	3.4	74,044	84,309	13.9	148,417	149,256	0.6
36 徳島	10,212	17,129	67.7	X	X	X	47,437	50,428	6.3
37 香川	42,757	44,674	4.5	148,208	154,822	4.5	191,440	192,684	0.6
38 愛媛	20,924	20,332	-2.8	215,394	215,725	0.2	83,071	73,181	-11.9
39 高知	19,323	21,100	9.2	X	X	X	17,246	15,179	-12.0
40 福岡	717,695	759,863	5.9	83,383	91,758	10.0	530,260	520,885	-1.8
41 佐賀	37,180	36,995	-0.5	27,612	27,796	0.7	97,652	120,684	23.6
42 長崎	23,044	20,471	-11.2	771	828	7.4	49,764	48,722	-2.1
43 熊本	34,255	36,183	5.6	9,634	11,927	23.8	156,498	160,740	2.7
44 大分	287,107	381,065	32.7	127,602	173,585	36.0	73,133	73,926	1.1
45 宮崎	11,888	13,278	11.7	-	-	-	47,694	47,333	-0.8
46 鹿児島	2,607	2,408	-7.6	X	X	X	59,444	61,193	2.9
47 沖縄	13,184	15,706	19.1	-	-	-	34,551	34,277	-0.8

	29 一般機械器具製造業			30 電気機械器具製造業			31 輸送用機械器具製造業		
	平成8年	平成9年	前年比	平成8年	平成9年	前年比	平成8年	平成9年	前年比
全国計	30,178,199	31,197,709	3.4	57,101,600	59,688,697	4.5	44,759,266	47,044,949	5.1
01 北海道	185,485	190,686	2.8	375,069	377,646	0.7	193,756	183,124	-5.5
02 青森	47,417	74,644	57.4	274,392	324,371	18.2	13,559	15,244	12.4
03 岩手	184,480	181,301	-1.7	761,317	874,774	14.9	87,844	100,744	14.7
04 宮城	146,762	156,533	6.7	873,895	956,321	9.4	94,696	101,918	7.6
05 秋田	89,514	92,176	3.0	622,916	673,018	8.0	86,033	89,861	4.4
06 山形	225,352	244,479	8.5	1,122,412	1,190,291	6.0	113,017	108,137	-4.3
07 福島	240,158	267,641	11.4	2,139,064	2,260,865	5.7	300,401	320,908	6.8
08 茨城	1,731,765	2,062,458	19.1	2,286,489	2,160,580	-5.5	156,943	163,316	4.1
09 栃木	717,167	741,639	3.4	1,792,081	1,924,445	7.4	1,223,232	1,257,226	2.8
10 群馬	719,250	702,553	-2.3	2,083,944	2,219,883	6.5	1,980,265	2,093,859	5.7
11 埼玉	1,307,107	1,308,964	0.1	2,910,511	2,968,955	2.0	2,137,342	2,292,645	7.3
12 千葉	869,728	886,419	1.9	1,609,423	1,824,956	13.4	155,376	173,154	11.4
13 東京	1,136,546	1,178,317	3.7	4,864,115	4,975,353	2.3	1,586,779	1,693,913	6.8
14 神奈川	2,731,593	2,811,753	2.9	6,182,551	6,144,709	-0.6	4,979,641	5,030,585	1.0
15 新潟	525,537	552,240	5.1	1,076,024	1,131,070	5.1	128,115	124,267	-3.0
16 富山	399,984	395,728	-1.1	426,534	462,945	8.5	112,611	129,810	15.3
17 石川	520,803	569,921	9.4	570,004	621,944	9.1	53,079	54,746	3.1
18 福井	100,495	111,631	11.1	388,171	403,341	3.9	57,038	63,782	11.8
19 山梨	576,947	612,308	6.1	847,313	897,988	6.0	110,472	106,038	-4.0
20 長野	794,590	884,894	11.4	2,979,082	3,102,513	4.1	302,325	328,392	8.6
21 岐阜	569,876	627,276	10.1	753,716	826,508	9.7	537,263	591,289	10.1
22 静岡	1,103,309	1,195,130	8.3	2,972,943	2,996,893	0.8	3,675,827	3,927,027	6.8
23 愛知	3,462,677	3,686,844	6.5	2,868,291	3,052,752	6.4	15,149,246	15,669,273	3.4
24 三重	685,135	726,511	6.0	1,166,318	1,288,591	10.5	2,005,518	2,179,404	8.7
25 滋賀	727,480	758,810	4.3	1,771,566	1,836,717	3.7	651,716	679,716	4.3
26 京都	427,454	449,800	5.2	1,083,553	1,128,861	4.2	788,622	885,888	12.3
27 大阪	2,545,455	2,463,981	-3.2	2,668,935	2,685,667	0.6	875,466	898,449	2.6
28 兵庫	2,152,225	2,338,945	8.7	2,473,842	2,660,193	7.5	922,003	1,041,738	13.0
29 奈良	586,119	569,123	-2.9	405,701	429,119	5.8	75,623	73,005	-3.5
30 和歌山	198,485	199,105	0.3	59,280	64,575	8.9	10,426	13,048	25.2
31 鳥取	43,136	49,999	15.9	495,105	529,041	6.9	X	X	X
32 島根	123,516	124,431	0.7	252,458	320,864	27.1	43,808	44,246	1.0
33 岡山	333,770	364,394	9.2	611,306	702,430	14.9	1,220,738	1,149,900	-5.8
34 広島	1,197,317	1,199,047	0.1	652,289	571,609	-12.4	1,915,219	1,975,744	3.2
35 山口	327,384	249,553	-23.8	265,788	279,364	5.1	492,273	617,276	25.4
36 徳島	103,342	103,973	0.6	82,069	109,690	33.7	16,713	17,126	2.5
37 香川	210,472	228,570	8.6	177,232	176,965	-0.2	150,834	242,772	61.0
38 愛媛	341,287	349,214	2.3	624,386	760,652	21.8	164,504	162,606	-1.2
39 高知	90,456	82,467	-8.8	111,819	117,426	5.0	26,353	30,785	16.8
40 福岡	503,842	533,444	5.9	904,050	983,362	8.8	1,302,694	1,395,910	7.2
41 佐賀	131,138	132,027	0.7	248,509	260,371	4.8	76,001	92,500	21.7
42 長崎	723,129	388,504	-46.3	258,600	282,598	9.3	152,056	275,169	81.0
43 熊本	164,508	174,078	5.8	653,355	720,244	10.2	466,814	468,324	0.3
44 大分	103,192	100,076	-3.0	666,792	671,259	0.7	122,486	130,787	6.8
45 宮崎	32,281	35,254	9.2	249,933	247,113	-1.1	23,419	26,026	11.1
46 鹿児島	37,373	37,585	0.6	435,932	486,567	11.6	9,625	11,455	19.0
47 沖縄	3,160	3,281	3.8	2,522	3,295	30.7	X	X	X

	32 精密機械器具製造業			34 その他の製造業		
	平成8年	平成9年	前年比	平成8年	平成9年	前年比
全国計	3,914,680	4,324,231	10.5	4,430,144	4,520,257	2.0
01 北海道	7,948	7,994	0.6	40,331	28,548	-29.2
02 青森	15,046	16,396	9.0	8,966	7,888	-12.0
03 岩手	63,690	65,315	2.6	X	X	X
04 宮城	55,829	58,336	4.5	62,266	62,042	-0.4
05 秋田	75,598	80,387	6.3	X	X	X
06 山形	34,710	88,574	155.2	X	X	X
07 福島	142,597	146,806	3.0	37,014	37,772	2.0
08 茨城	112,594	125,977	11.9	177,695	187,716	5.6
09 栃木	163,767	170,312	4.0	108,091	101,152	-6.4
10 群馬	34,843	35,094	0.7	82,939	93,641	12.9
11 埼玉	355,586	362,197	1.9	321,441	293,399	-8.7
12 千葉	133,102	138,399	4.0	318,331	361,535	13.6
13 東京	625,748	649,621	3.8	291,245	302,217	3.8
14 神奈川	235,214	262,265	11.5	148,792	156,813	5.4
15 新潟	114,742	122,178	6.5	61,978	58,604	-5.4
16 富山	8,828	12,411	40.6	64,231	74,043	15.3
17 石川	1,433	1,588	10.8	39,386	36,178	-8.1
18 福井	84,978	90,352	6.3	21,179	X	X
19 山梨	88,100	90,718	3.0	124,905	105,840	-15.3
20 長野	348,165	376,615	8.2	62,330	61,926	-0.6
21 岐阜	9,770	12,497	27.9	64,316	68,637	6.7
22 静岡	196,323	215,813	9.9	533,614	548,353	2.8
23 愛知	164,428	286,981	74.5	253,021	253,648	0.2
24 三重	17,047	20,780	21.9	89,626	89,508	-0.1
25 滋賀	61,218	60,955	-0.4	107,989	99,808	-7.6
26 京都	250,109	261,531	4.6	311,719	350,965	12.6
27 大阪	173,404	184,506	6.4	283,524	285,924	0.8
28 兵庫	62,212	42,987	-30.9	200,274	214,427	7.1
29 奈良	2,530	2,584	2.1	X	X	X
30 和歌山	46,685	60,134	28.8	X	X	X
31 鳥取	X	X	X	2,027	2,423	19.6
32 島根	8,914	X	X	2,454	3,458	40.9
33 岡山	21,832	27,809	27.4	58,384	56,882	-2.6
34 広島	42,595	41,524	-2.5	58,931	60,978	3.5
35 山口	3,136	3,442	9.8	14,395	13,486	-6.3
36 徳島	X	X	X	X	19,775	X
37 香川	7,959	7,691	-3.4	X	X	X
38 愛媛	1,486	1,729	16.3	11,701	11,478	-1.9
39 高知	1,752	1,638	-6.5	X	X	X
40 福岡	10,274	11,858	15.4	54,138	49,135	-9.2
41 佐賀	X	X	X	55,040	61,508	11.8
42 長崎	2,606	2,770	6.3	X	X	X
43 熊本	7,379	8,830	19.7	10,320	10,775	4.4
44 大分	99,612	130,842	31.4	11,259	X	X
45 宮崎	15,538	17,544	12.9	X	X	X
46 鹿児島	2,657	3,936	48.1	X	X	X
47 沖縄	X	X	X	2,156	2,127	-1.4

<<トピックス>>

I. 従業者規模別の地域別動向

- (1) 従業者規模別の動向
- (2) 地域別の製造業の動向

II. 長期的にみた製造業の投資額（機械及び装置）

- (1) 「いざなぎ景気から列島改造ブーム時」、「オイルショック時」、「円高不況前後時」、「バブル期」の4時点に山のみられた産業
- (2) 「いざなぎ景気から列島改造ブーム時」、「オイルショック時」、「バブル期」の3時点に山のみられた産業
- (3) 「いざなぎ景気からオイルショック時」、「バブル期」の2時点に山のみられた産業
- (4) 「バブル期」に大きな山となっている産業
- (5) 「新規投資が継続的」に行われている産業
- (6) 「いざなぎ景気から列島改造ブーム時」に大きな山のみられた産業

1. 従業者規模別の地域別動向

－ 事業所数は減少、出荷額は増加 －

(1) 従業者規模別の動向

- ① 従業者10人以上の事業所数は、平成3年の19万5600事業所をピークに減少が続いており、9年は前年比▲2.1%と6年連続の減少となった。

従業者規模別（10～49人、50～99人、100～299人、300人以上の4規模、以下同じ）に2年を100としてみると、4規模とも事業所数は3年をピークに低下傾向にある。事業所数のほぼ8割を占める10～49人規模は、他の規模に比べ事業所数の減少が大きく、9年はバブル最盛期の2年に比べ、14%の事業所が減少となった。

従業者規模別の事業所数の推移（平成2年＝100）

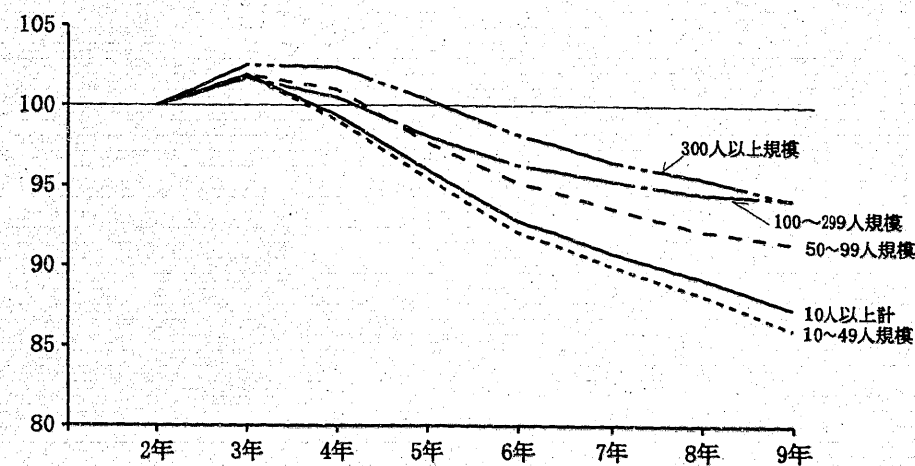

- ② 出荷額は、事業所数同様、3年の324兆1172億円をピークに減少が続いたが、7年には前年を上回り、9年は前年比3.3%と3年連続の増加となっている。

従業者規模別に2年を100としてみると、50人以上の規模では3規模とも6年を底に増加に転じ、9年には2年水準を上回った。また、10～49人規模は50人以上の規模に比べ落ち込みも大きかったが、6年を底に緩やかに増加している。

出荷額の規模別推移（平成2年＝100）

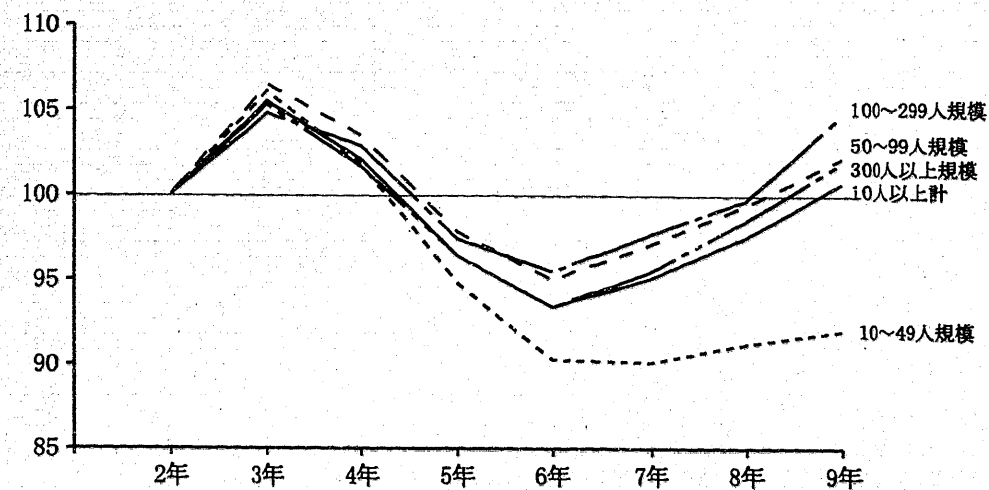

(2) 地域別の製造業の動向

－ 北海道を除き、引き続き増加の動き －

次に、平成6年を底に増加傾向にある出荷額について、地域別にその動向をみる。

- ① 出荷額は、6年を底に増加傾向にある。

これを地域別にみると（平成2年＝100）、北海道、東北、四国、九州（沖縄を含む、以下同じ）の4地域は、2年水準を上回って推移し、8年には北海道を除く3地域がピークの3年水準を超えた。関東、中部、近畿、中国の4地域は3年をピークに減少、6年を底に増加傾向にあり、中部が9年には2年水準を上回った。

地域別出荷額の推移（平成2年＝100）

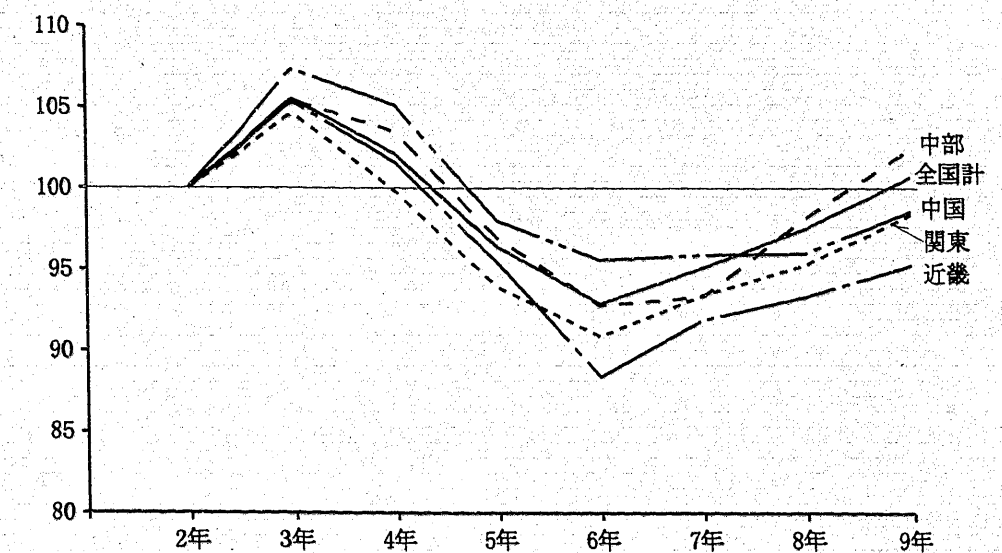
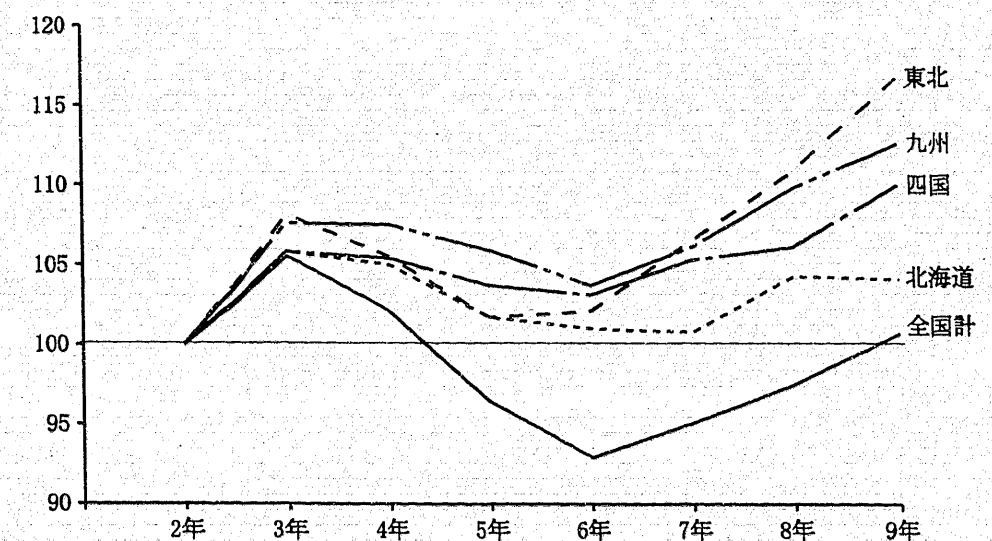

② 地域別に従業者規模別出荷額をみると、

- ・北海道は、大規模事業所の100～299人規模が2年水準を上回って推移し、また、300人以上規模も6年以降には2年水準を上回る推移となった。一方、10～49人規模、50～99人規模は減少傾向で推移している。

北海道の規模別出荷額の推移（平成2年＝100）

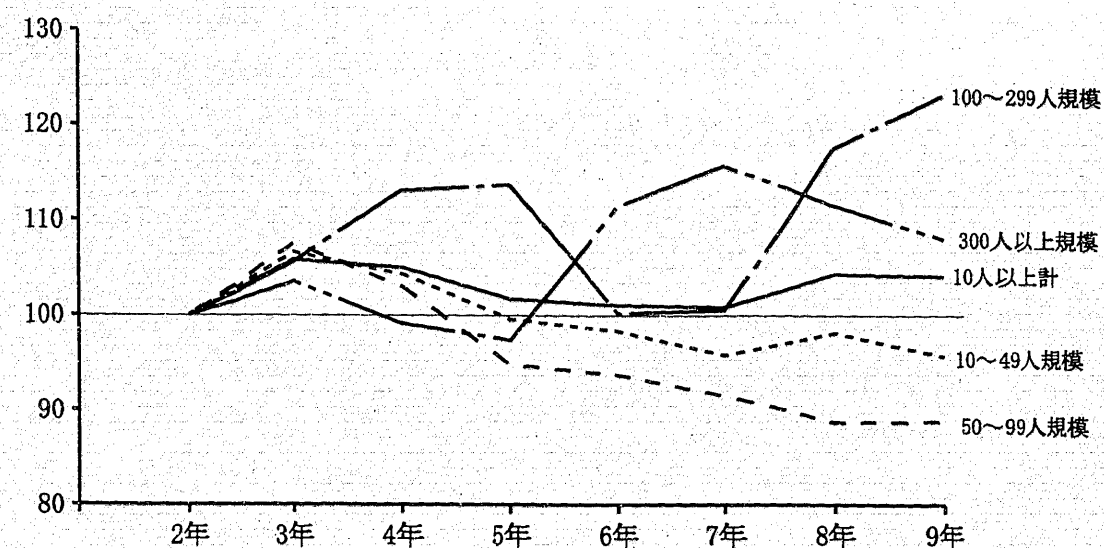

- ・東北は、10～49人規模が6年以降ほぼ2年水準で推移しているものの、50人以上の規模は概ね2年水準を上回る推移となっており、特に300人以上規模での増加が大きい。

東北の規模別出荷額の推移（平成2年＝100）

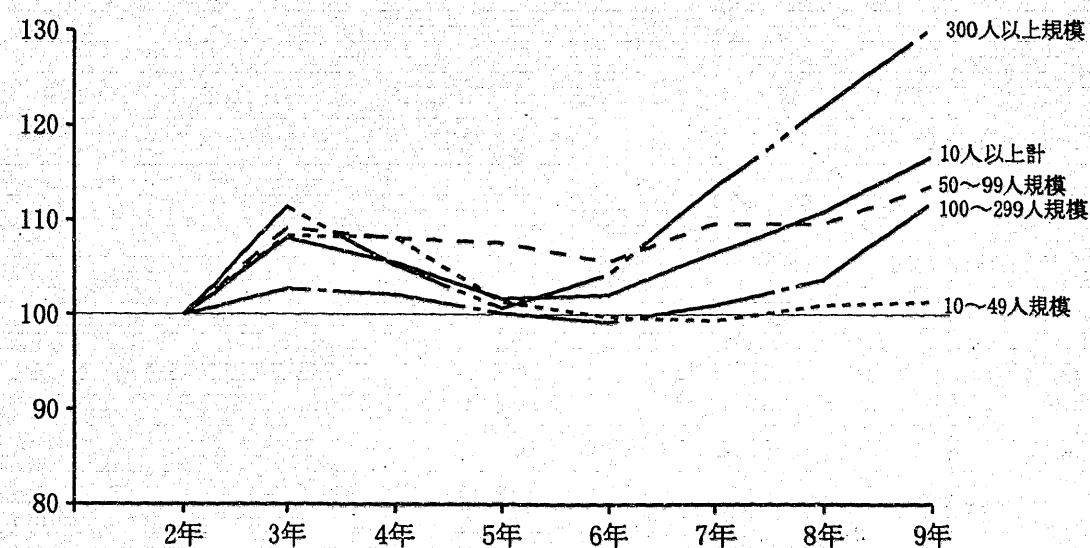

- ・関東は、全規模が6年を底に増加傾向となっており、50～99人規模、100～299人規模が9年には2年水準を上回った。

関東の規模別出荷額の推移（平成2年＝100）

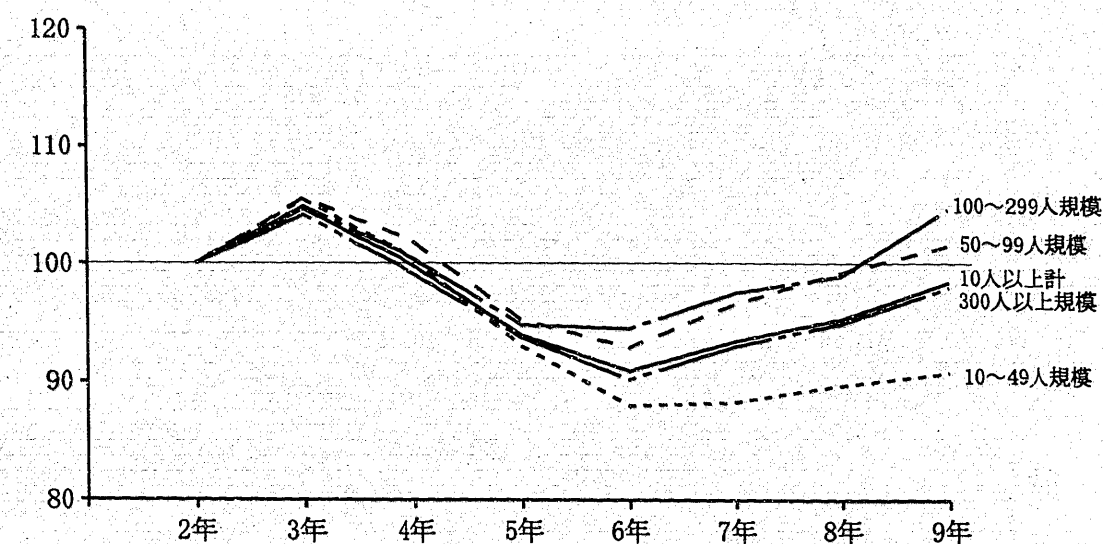

- ・中部は、全規模とも6年を底に増加へ転じ、緩やかな増加が続く10～49人規模を除く50人以上規模が9年には2年水準を上回った。

中部の規模別出荷額の推移（平成2年＝100）

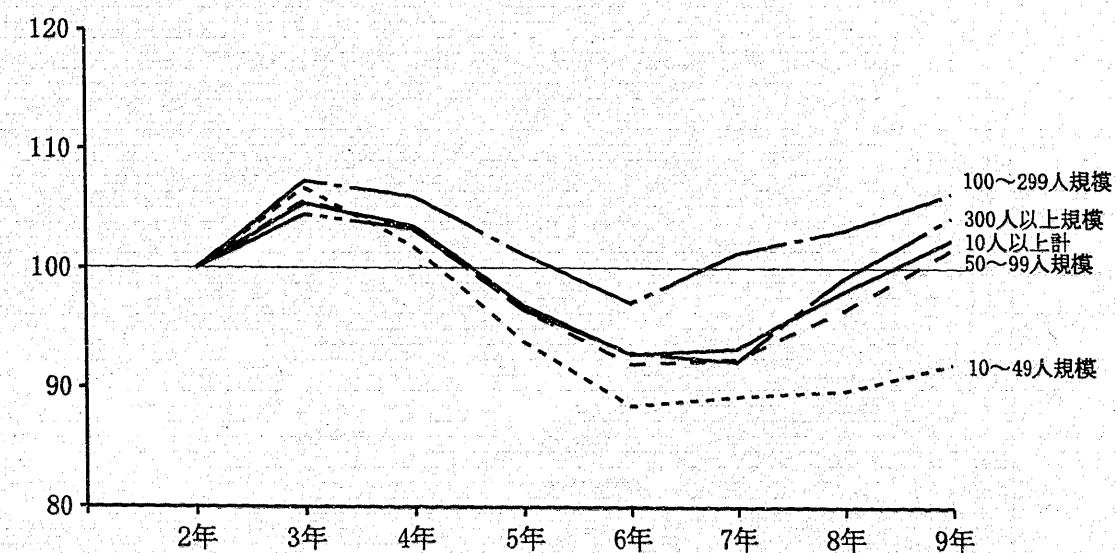

- ・近畿は、6 年を底に増加となったが、10～49人規模は8、9 年と横ばい傾向で推移、50～99人規模は、7、8、9 年と大幅に増加し、8 年に2 年水準を上回っている。また、100～299人規模、300人以上規模は増加傾向にあるものの、2 年水準には達していない。

近畿の規模別出荷額の推移（平成2 年＝100）

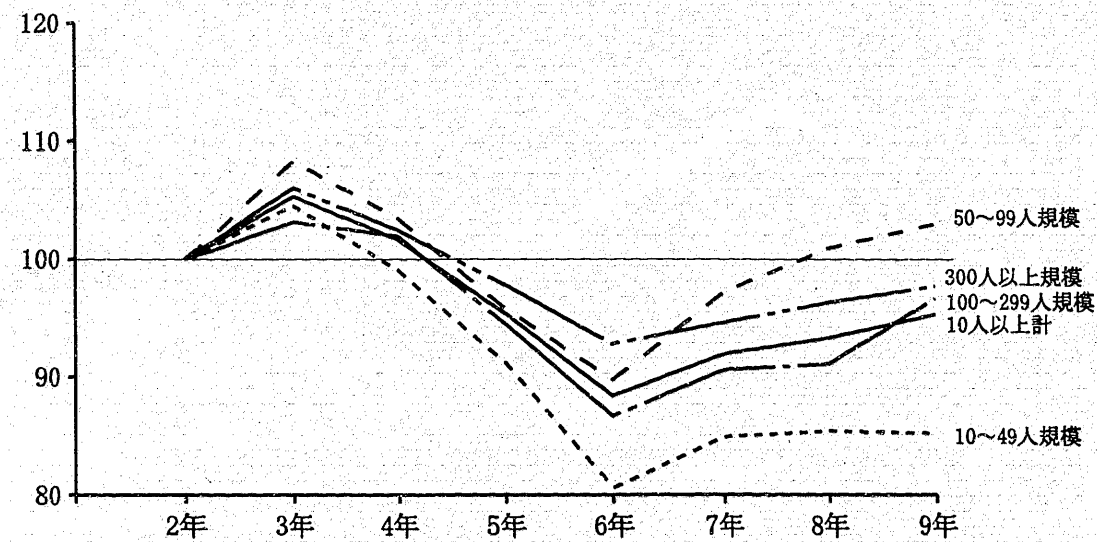

- ・中国は、他の地域に比べると全規模とも落ち込みは小さかった。100～299人規模が8 年に2 年水準を上回ったものの、他の規模は2 年水準に達していない。

中国の規模別出荷額の推移（平成2 年＝100）

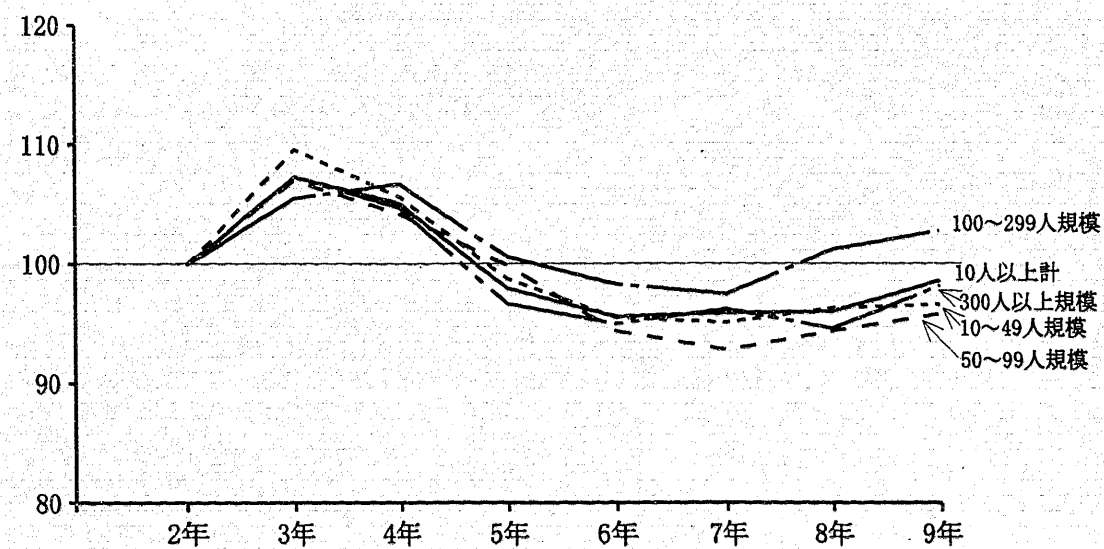

- ・四国は、50～99人規模、300人以上規模は2 年水準を上回って推移し、100～299人規模は5 年を底に増加傾向へ転じている。一方、10～49人規模は引き続き低調に推移している。9 年は全規模で増加となっているが、特に100人以上規模の増加が大きい。

四国の規模別出荷額の推移（平成2 年＝100）

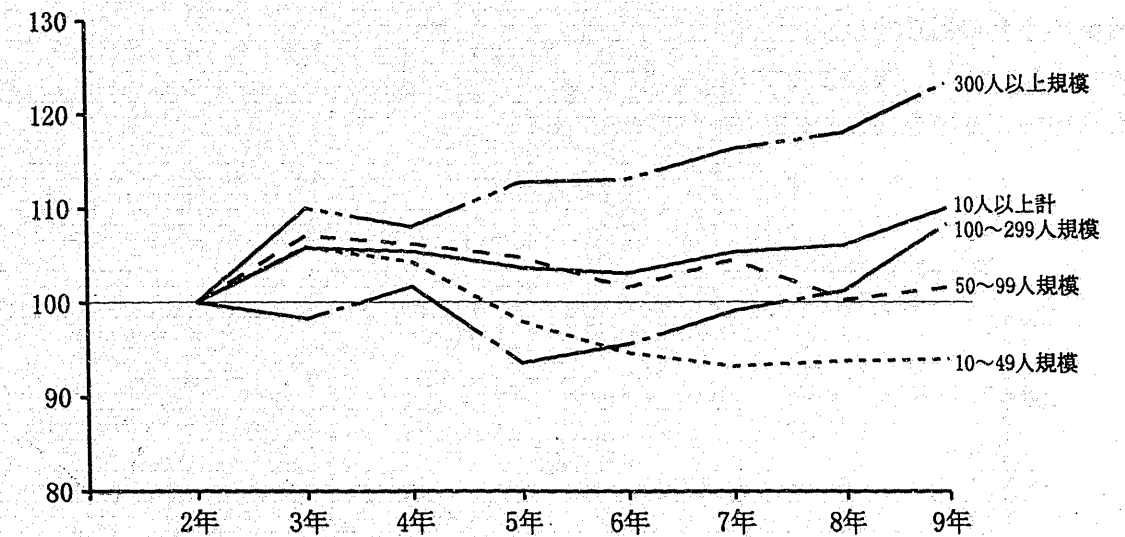

- ・九州は、他の地域と異なり、全規模が2 年水準を常に上回った推移となった。なかでも100～299人規模、300人以上規模の増加が大きく、50～99人規模は9 年に大幅な増加となっている。

九州の規模別出荷額の推移（平成2 年＝100）

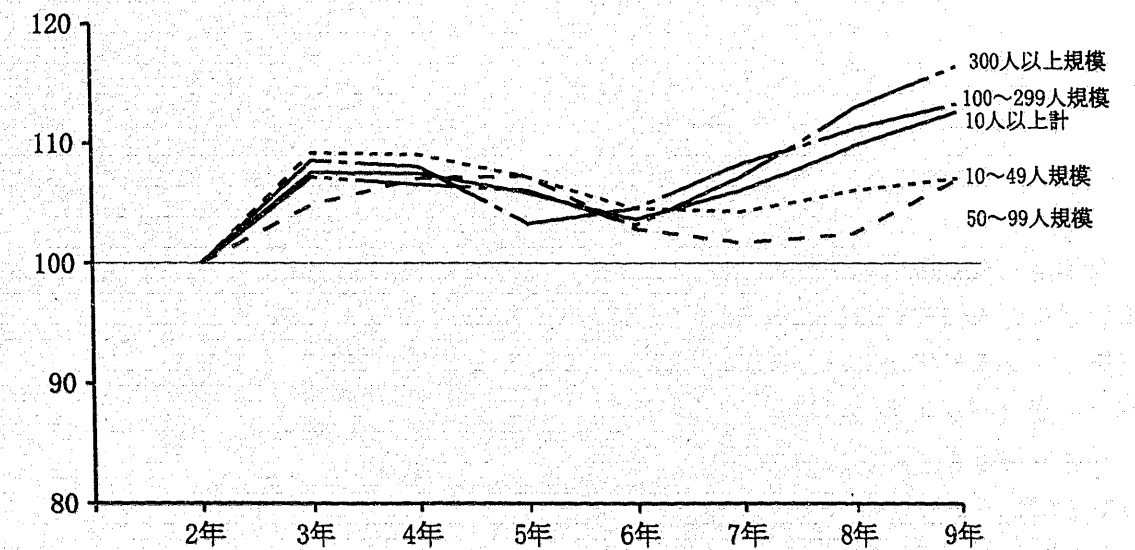

Ⅱ. 長期的にみた製造業の投資額（機械及び装置）

－ 継続的に新規投資がみられる機械産業 －

製造事業所（従業者30人以上、以下同じ）の「製造品出荷額等」と「有形固定資産取得額のうち機械及び装置」について、平成2年を100とした指数で昭和40年からみると（第1図）、両者ともに増加傾向で推移し、バブル景気崩壊後の4年には低下となったものの、6年を底に増加となっている。

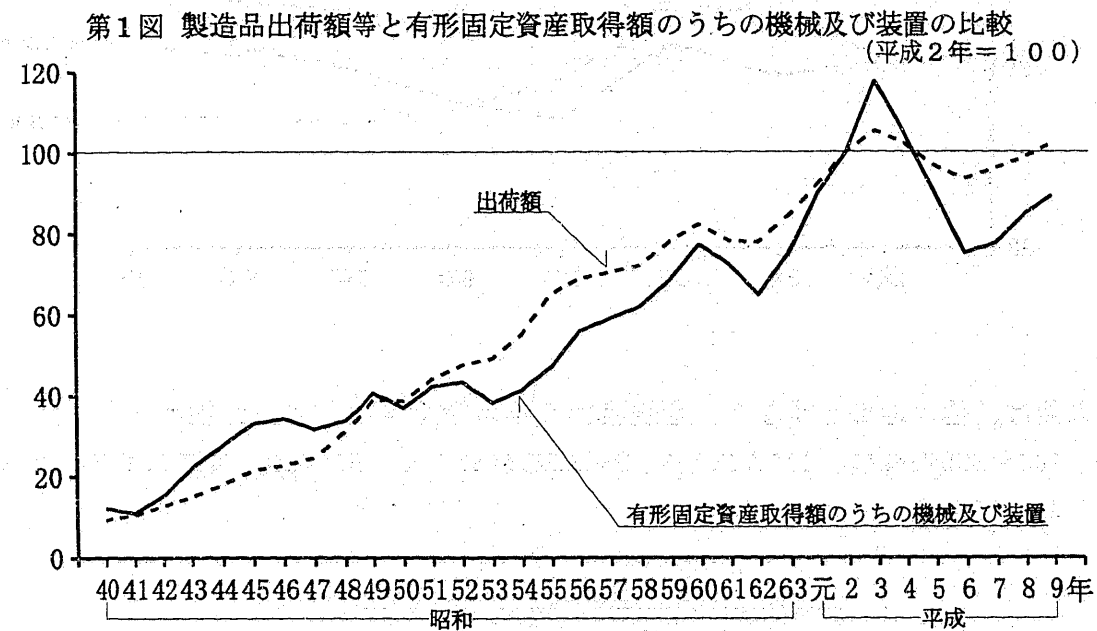

（電子関連向け）、輸送用機械器具製造業（自動車向け）、化学工業（エチレンなど有機化学工業製品向け）、食料・飲料製造業（＝食料品製造業＋飲料・たばこ・飼料製造業）が増加に寄与している。

第2図 有形固定資産取得額のうち機械及び装置の伸び率寄与度の推移

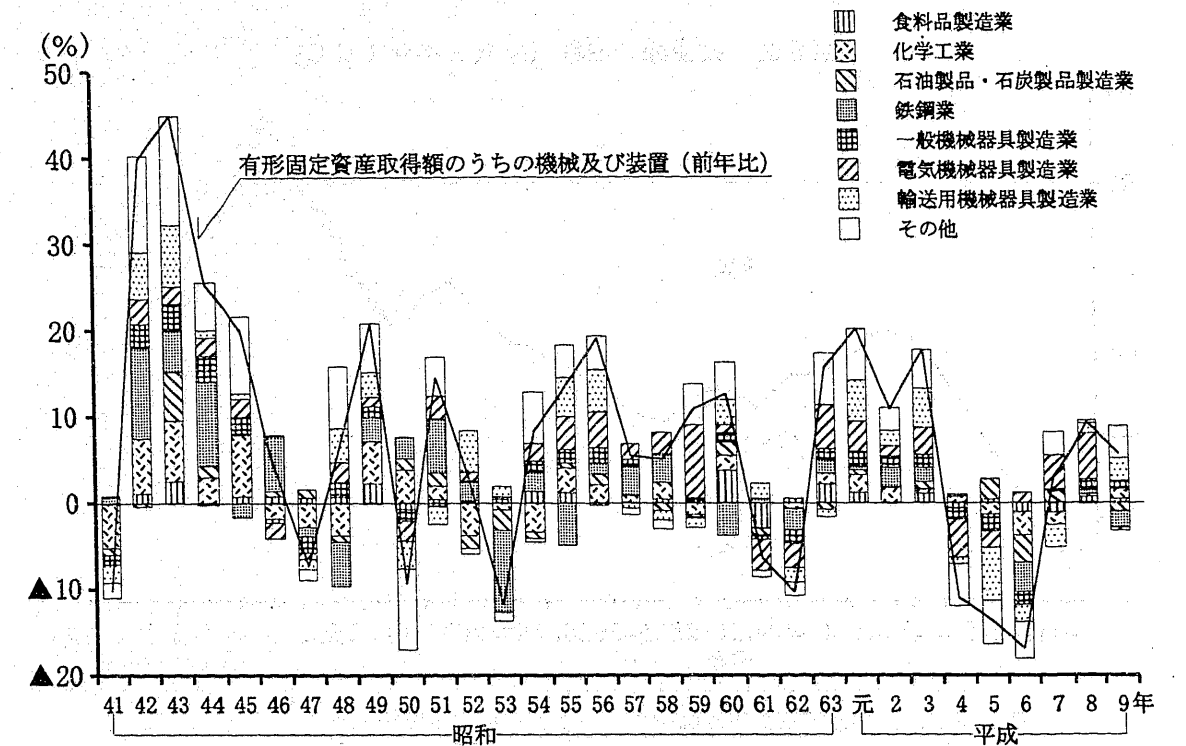

有形固定資産取得額のうち機械及び装置の伸び率をみると（第2図）、
①いざなぎ景気や列島改造ブームなどの昭和40年代の半ばまで、②オイルショック時（第1・2次オイルショック）、③昭和54年から60年、④昭和63年から平成3年のバブル期（バブル景気崩壊後も含む）、⑤平成8、9年にそれぞれ投資の増加がみられる。

「有形固定資産取得額のうち機械及び装置」の伸び率寄与度の推移を産業別にみると（第2図）、昭和50年代の終わり頃までは、鉄鋼業（高炉向け）、一般機械器具製造業（建設機械、金属加工機械向け）、輸送用機械器具製造業（自動車、造船向け）、電気機械器具製造業（集積回路、VTR、ステレオなどの音響機器向け）、化学工業（エチレンなど有機化学工業製品向け）などが増加に寄与していたが、近年は、電気機械器具製造業

ここで、有形固定資産取得額のうち機械及び装置（以下、投資額という）を実質化（GDPの民間企業設備デフレーターによる）し、平成2年＝100とする指数を用い昭和40年からの長期的な動向をみてみると、投資額は製造業全体では、「いざなぎ景気から列島改造boom時」、「円高不況時の昭和60年前後」、「バブル期」の3時点で山がみられた（第3図）。

第3図 投資額の推移（平成2年＝100）

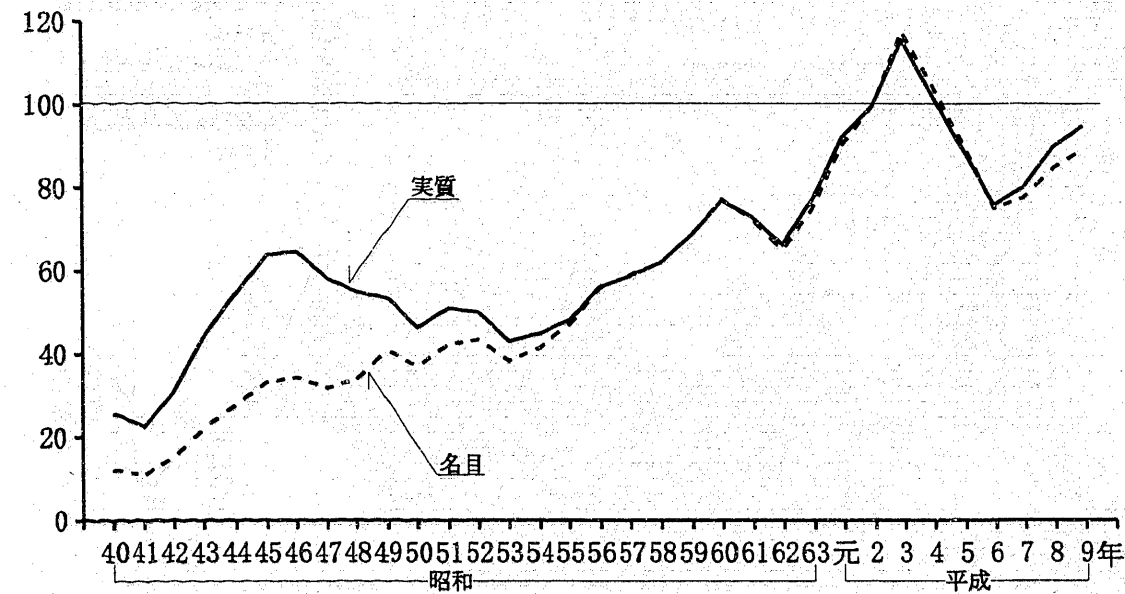

（注）投資額はGDPの民間企業設備デフレーターを用いて実質化した

各産業別に、昭和40年以降の投資額の推移をみると、投資額の山は以下のパターンにグループ分けされるが、いざなぎ景気から列島改造boomの高度成長期には全産業とも大幅な設備投資増がみられる。

- （1）「いざなぎ景気から列島改造boom時」、「オイルショック時」、「円高不況前後時」、「バブル期」の4時点で山のみられた産業
- （2）「いざなぎ景気から列島改造boom時」、「オイルショック時」、「バブル期」の3時点で山のみられた産業
- （3）「いざなぎ景気からオイルショック時」、「バブル期」の2時点で山のみられた産業
- （4）「バブル期」に大きな山となっている産業
- （5）「新規投資が継続的」に行われている産業
- （6）「いざなぎ景気から列島改造boom時」に大きな山のみのみられた産業

以下、各産業の投資額の主な動きをグループごとにみてみよう。

- （1）「いざなぎ景気から列島改造boom時」、「オイルショック時」、「円高不況前後時」、「バブル期」の4時点で山のみられた産業
典型的な装置型産業である鉄鋼業がこれに当たる（第4図）。

① 鉄鋼業

「オイルショック時」の山は、大規模リプレースを中心とする高炉建設工事や公害防止工事による投資増、「円高不況前後時」の昭和58年を中心とする山は、継目無鋼管設備等の大型投資であり、以降は高炉の改修や老朽設備の更新、コスト削減や品質向上などの合理化投資中心、「バブル期」の平成3～5年の山は、高付加価値額分野への投資を中心とした生産関連投資が行われたが、6年には投資の一巡などから減少となった。9年も高炉の生産関連投資が一巡したことや電炉の大型更新投資も終了したことから、減少となっている。

第4図 いざなぎ景気から列島改造boom、オイルショック時、円高不況前後、バブル期の4時点で山の山のある産業（平成2年＝100）

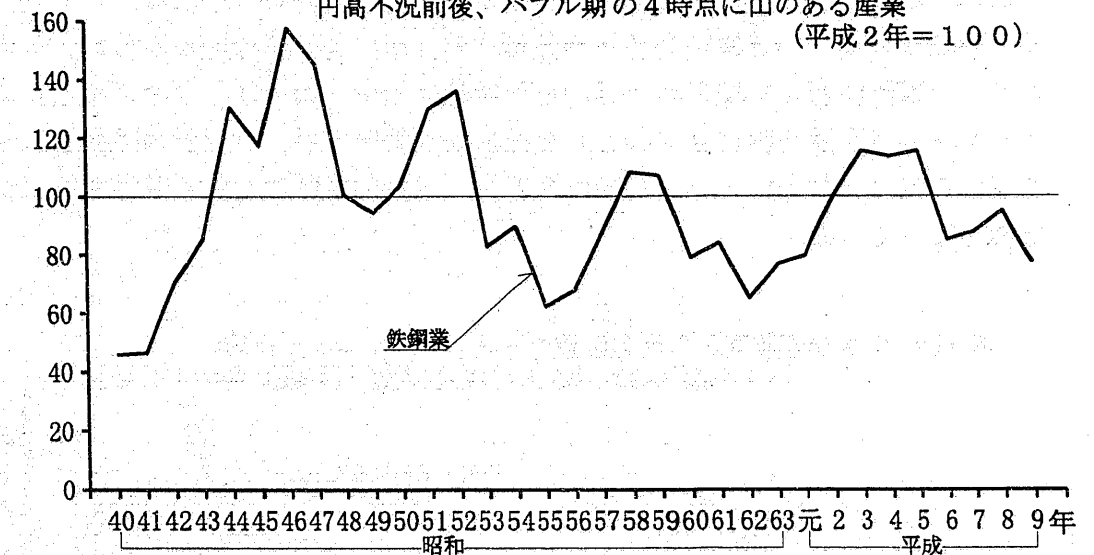

(2) 「いざなぎ景気から列島改造ブーム時」、「オイルショック時」、「バブル期」の3時点に山のみられた産業
石油製品・石炭製品製造業、化学工業がこれに当たる(第5図)。

① 石油製品・石炭製品製造業

「オイルショック時」の山は、大気汚染防止に向けた低硫黄燃料供給のための石油低硫黄化設備建設を中心とする公害防止や保安防災投資、石油備蓄増強関連投資による大幅増、「バブル期」の平成5年は、常圧蒸留設備の能力増強や需要の変化に対応するための二次設備や脱硫装置等の精油所への投資から大幅な増加となった。6年は大型投資案件の一巡感から減少し、8～9年は合理化・省力化投資の減少により、連続の減少となっている。なお、60年は石油製品の需給構造変化を反映した石油分解設備等石油二次設備への投資増による。

② 化学工業

「オイルショック時」の山は公害防止対策の強化などによる投資増、以降、汎用合成樹脂などの需要好調を背景に引き続き増加、「円高不況前後」の60年以降、構造改善事業の進展等から新規分野への進出による投資増がみられ、その後エチレン部門の省エネ投資の一巡から一時的に減少となった。「バブル期」には、エチレン製造設備の新設を中心とした投資増が続いたが、5年以降は投資の一巡などから減少となった。8、9年は合理化・省力化投資や維持・修繕投資により増加となっている。

第5図 いざなぎ景気から列島改造ブーム、オイルショック時、バブル期の3時点に山のある産業 (平成2年=100)

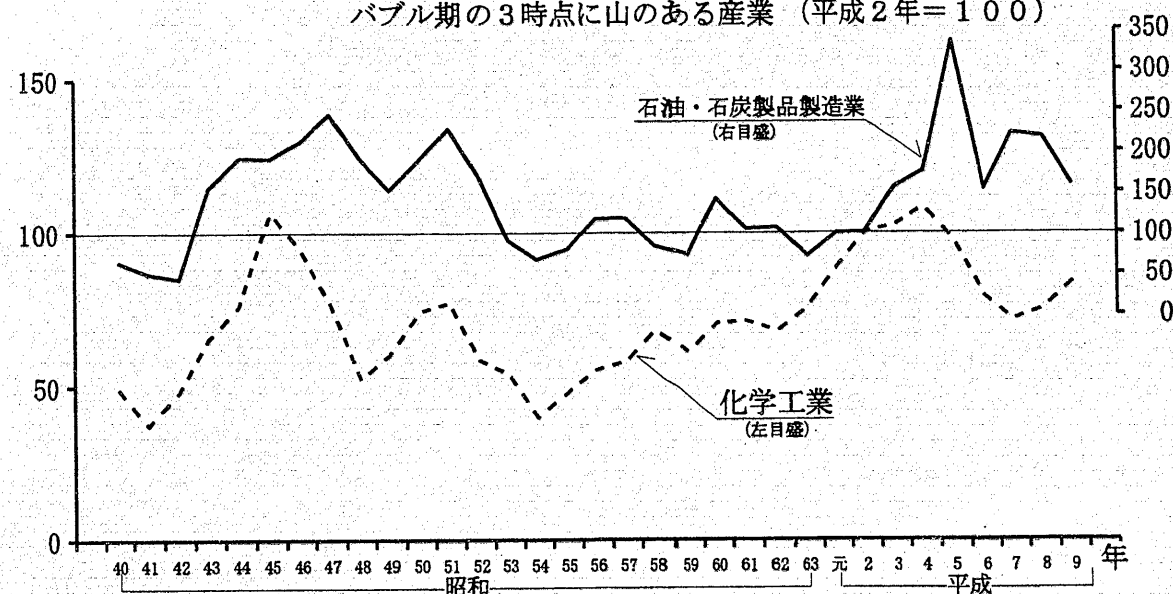

(3) 「いざなぎ景気からオイルショック時」、「バブル期」の2時点に山のみられた産業

非鉄金属製造業、窯業・土石製品製造業がこれに当たる(第6図)。これらの産業は他産業の動きと異なっており、いざなぎ景気や列島改造ブームの高度成長期からオイルショック時まで大型投資が引き続き行われた産業である

① 非鉄金属製造業

「オイルショック時」まで銅製錬所建設、老朽設備のスクラップに伴う新技術による製錬設備などに対応した投資が相次いだ。以降、設備の維持・更新投資が中心、「バブル期」の平成3年は、製錬設備の建て替えに伴う大型投資などにより増加となったが、4年以降大型案件が一段落したことなどから減少が続いた。7年には大型の合理化投資があったことから増加し、8年は反動減、9年は製錬業の能力増強投資などから再び増加している。

② 窯業・土石製品製造業

「オイルショック時」まで活発な公共工事を背景に投資も高水準に推移した。ウェイトの高いセメント関連は「オイルショック時」には原材料、エネルギーコストの上昇などによる不振、産業構造転換円滑化臨時措置法に基づく旧式設備の廃止が行われるなど低調な推移となった。「バブル期」には公共建設投資の増加に対応し、全般的に合理化・省力化、更新、維持・補修投資中心に増加。バブル崩壊後の4～7年は民間建設投資等の低迷などから減少となっているが、引き続き合理化・省力化、更新、維持・補修投資が中心となっている。

第6図 いざなぎ景気からオイルショック時、バブル期の2時点に山のある産業 (平成2年=100)

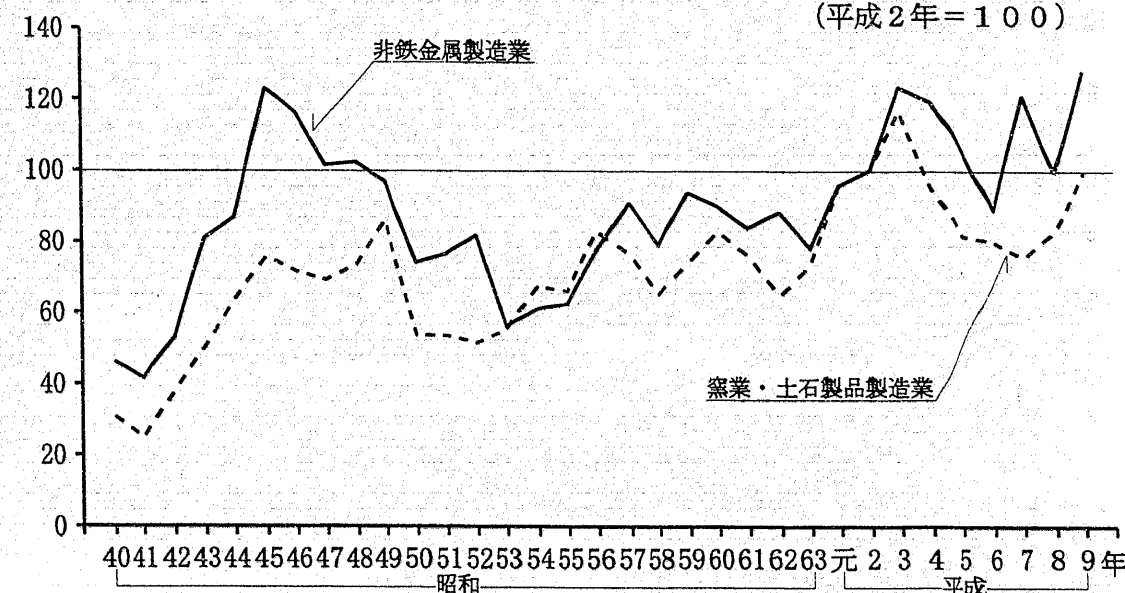

(4) 「バブル期」に大きな山となっている産業

出版・印刷・同関連産業、ゴム製品製造業、家具・装備品製造業、金属製品製造業、なめし革・同製品・毛皮製造業、パルプ・紙・紙加工品製造業、プラスチック・その他製造業（＝プラスチック製品製造業＋その他製品製造業）がこれに当たり、（第7、8図）これらの産業は概ねオイルショック以降は横ばい、以降は増加傾向で推移し、バブル期には大きな山となっている。

① 出版・印刷・同関連産業

記録の保存や情報伝達の役割を担ってきた印刷関連も紙だけでなく包装材料、プラスチック材料、金属や布または建材などへの多種多様な印刷、製版技術を応用したエレクトロニクス部門への進出など様々な印刷技術の進展から活発な設備投資が図られて来た。バブル崩壊に伴い投資は減少となったが、平成6年を底に3年連続の増加となっている。

② ゴム製品製造業、 ③ 家具・装備品製造業、 ④ 金属製品製造業

これらの3産業は、いずれもバブル崩壊後投資額は大きく低下したが、8、9年は連続の増加となっている。なお、家具・装備品製造業における40年代の山は、住宅建築の好調を背景とする木製家具や木製建具などの需要増に対応した投資増による。

第7図 バブル期に大きな山となっている産業①
(平成2年＝100)

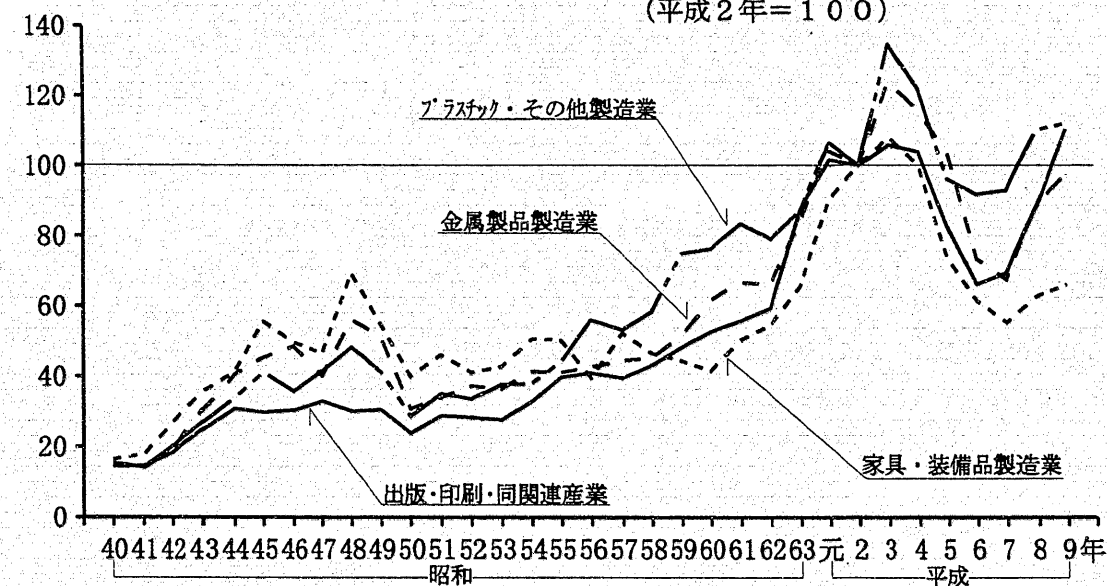

⑤ なめし革・同製品・毛皮製造業

平成4年の山は、移転に伴う新規投資により大幅増となった。

⑥ パルプ・紙・紙加工品製造業

「バブル期」の山は、紙部門で大規模な生産関連投資の一巡がみられたものの、段ボールシートなど紙加工品部門での老朽設備更新投資の増加による。バブル崩壊後は景気低迷から生産関連投資中心に減少続く。平成8、9年は一部の品種でフル稼働が続いていることから、生産関連投資が大幅に増加し、投資額は連続の増加となった。

第8図 バブル期に大きな山となっている産業②
(平成2年＝100)

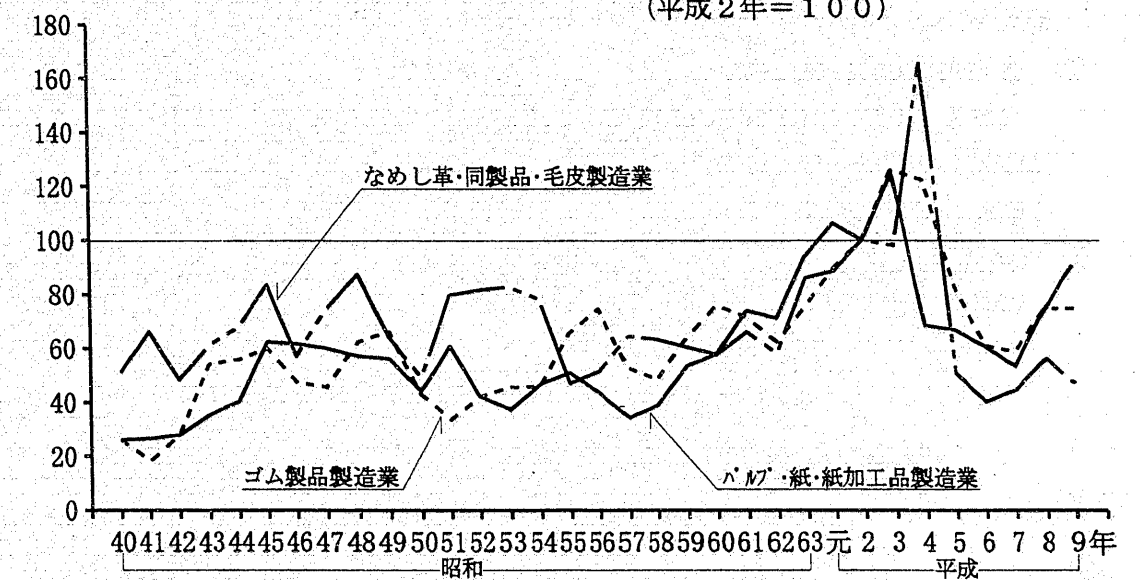

(5) 「新規投資が継続的」に行われている産業

機械器具製造業、食料・飲料製造業（＝食料品製造業＋飲料・たばこ・飼料製造業）がこれに当たる（第9図）。いずれの産業も技術革新が著しく新製品の開発も活発であり、投資増が引き続いている。また、機械器具製造業は輸出比率が高いこともあり、円高等の山が他産業に比べ目立っている。

① 一般機械器具製造業

合理化・省力化投資を中心に7～9年は3年連続の増加となった。

② 電気機械器具製造業

パソコン需要の増大、携帯電話の普及を背景に、半導体、液晶デバイス等の生産関連設備投資が積極的に行われたことから、平成6～8年は3年連続の増加、9年にはわずかに減少となったものの、8～9年の投資額水準はピークの3年を超えている。

③ 輸送用機械器具製造業

RV車を始めとした積極的な新車導入計画により、モデルチェンジ投資が大幅に増加したこと、自動車部品の老朽化設備の更新などから、平成8～9年は連続の増加となっている。

④ 精密機械器具製造業、⑤ 食料・飲料製造業

平成8～9年と連続の増加となっている。

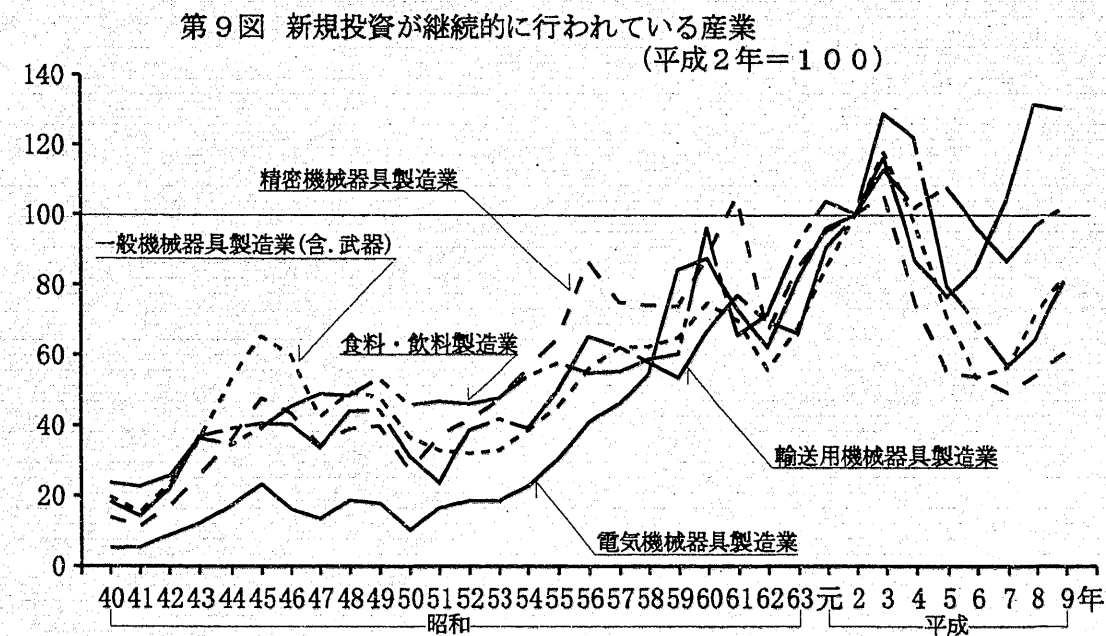

(6) 「いざなぎ景気から列島改造ブーム時」に大きな山のみられた産業

繊維・衣服製造業（＝繊維工業＋衣服・その他の繊維製品製造業）、木材・木製品製造業がこれに当たる（第10図）。

① 繊維・衣服製造業

昭和40年代の高度成長期以降低迷が続いた投資額は、円高以降紡績業による経営多角化投資に加え合理化・省力化投資による増加がみられた。平成4年に投資額が大きく落ち込んだが、これは設備の維持・補修関連投資は引き続き行われているものの、アパレル製品などの輸入拡大が続いていることやバブル崩壊などによる消費の低迷などが影響しており、以低水準な推移となっている。

② 木材・木製品製造業

平成3年にパーティクルボード製造業の投資額増などから増加、4、5年に2年連続の減少となったが、5年を底に増加傾向にある。

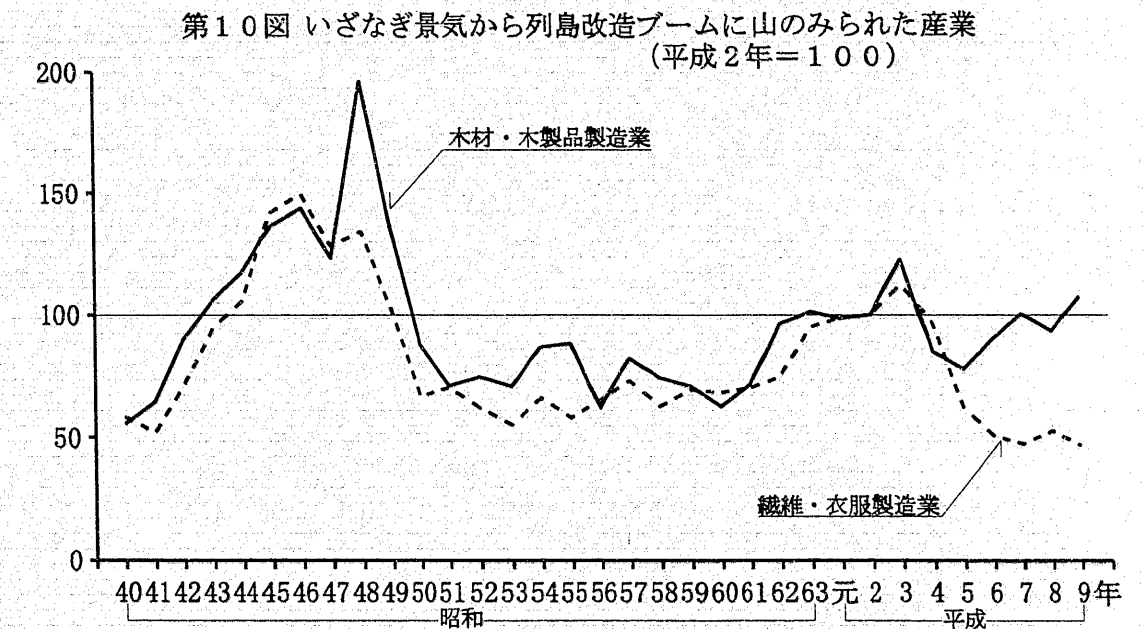

第1表 産業中分類別 事業所数
(従業者4人以上の事業所)

産 業	事 業 所 数					
	平成8年			平成9年		
	実 数	前年比 (%)	構成比 (%)	実 数	前年比 (%)	構成比 (%)
合 計	369,612	-4.7	100.0	358,139	-3.1	100.0
12 食料品製造業	40,571	-3.7	11.0	39,334	-3.0	11.0
13 飲料・たばこ・飼料製造業	5,166	-4.9	1.4	5,102	-1.2	1.4
14 繊維工業	14,969	-6.7	4.0	14,142	-5.5	3.9
15 衣服・その他の繊維製品製造業	30,753	-7.3	8.3	28,703	-6.7	8.0
16 木材・木製品製造業	15,463	-5.6	4.2	14,677	-5.1	4.1
17 家具・装備品製造業	14,690	-3.4	4.0	14,105	-4.0	3.9
18 パルプ・紙・紙加工品製造業	10,207	-3.3	2.8	9,838	-3.6	2.7
19 出版・印刷・同関連産業	25,763	-5.1	7.0	25,171	-2.3	7.0
20 化学工業	5,224	-0.1	1.4	5,182	-0.8	1.4
21 石油製品・石炭製品製造業	1,105	-0.4	0.3	1,106	0.1	0.3
22 プラスチック製品製造業(別掲を除く)	18,912	-2.7	5.1	18,467	-2.4	5.2
23 ゴム製品製造業	4,680	-4.0	1.3	4,503	-3.8	1.3
24 なめし革・同製品・毛皮製造業	4,645	-3.1	1.3	4,362	-6.1	1.2
25 窯業・土石製品製造業	18,851	-2.9	5.1	18,309	-2.9	5.1
26 鉄鋼業	5,544	-4.5	1.5	5,511	-0.6	1.5
27 非鉄金属製造業	3,569	-5.9	1.0	3,597	0.8	1.0
28 金属製品製造業	45,358	-4.8	12.3	44,019	-3.0	12.3
29 一般機械器具製造業	40,528	-3.8	11.0	40,074	-1.1	11.2
30 電気機械器具製造業	29,826	-4.8	8.1	28,996	-2.8	8.1
31 輸送用機械器具製造業	13,787	-5.0	3.7	13,517	-2.0	3.8
32 精密機械器具製造業	5,686	-4.0	1.5	5,619	-1.2	1.6
34 その他の製造業	14,315	-8.3	3.9	13,805	-3.6	3.9

第2表 産業中分類別 従業者数
(従業者4人以上の事業所)

産 業	従 業 者 数					
	平成8年			平成9年		
	実 数 (人)	前年比 (%)	構成比 (%)	実 数 (人)	前年比 (%)	構成比 (%)
合 計	10,103,284	-2.1	100.0	9,932,037	-1.7	100.0
12 食料品製造業	1,129,148	-0.6	11.2	1,113,325	-1.4	11.2
13 飲料・たばこ・飼料製造業	119,426	-3.1	1.2	119,042	-0.3	1.2
14 繊維工業	248,370	-6.1	2.5	235,833	-5.0	2.4
15 衣服・その他の繊維製品製造業	554,978	-6.6	5.5	518,477	-6.6	5.2
16 木材・木製品製造業	206,951	-2.5	2.0	196,015	-5.3	2.0
17 家具・装備品製造業	206,008	1.1	2.0	196,868	-4.4	2.0
18 パルプ・紙・紙加工品製造業	263,668	-2.0	2.6	258,429	-2.0	2.6
19 出版・印刷・同関連産業	534,174	-1.4	5.3	530,493	-0.7	5.3
20 化学工業	388,586	-0.9	3.8	383,612	-1.3	3.9
21 石油製品・石炭製品製造業	32,851	-2.0	0.3	31,878	-3.0	0.3
22 プラスチック製品製造業(別掲を除く)	440,207	-1.9	4.4	436,872	-0.8	4.4
23 ゴム製品製造業	147,620	-2.6	1.5	143,777	-2.6	1.4
24 なめし革・同製品・毛皮製造業	59,836	-3.5	0.6	55,415	-7.4	0.6
25 窯業・土石製品製造業	418,139	-2.5	4.1	407,984	-2.4	4.1
26 鉄鋼業	284,881	-4.0	2.8	274,491	-3.6	2.8
27 非鉄金属製造業	158,263	-2.0	1.6	158,843	0.4	1.6
28 金属製品製造業	797,330	-2.4	7.9	785,962	-1.4	7.9
29 一般機械器具製造業	1,096,432	0.2	10.9	1,090,695	-0.5	11.0
30 電気機械器具製造業	1,702,784	-2.7	16.9	1,685,090	-1.0	17.0
31 輸送用機械器具製造業	908,745	-0.5	9.0	906,982	-0.2	9.1
32 精密機械器具製造業	187,614	-5.4	1.9	190,523	1.6	1.9
34 その他の製造業	217,273	-4.7	2.2	211,431	-2.7	2.1

第3表 産業中分類別 現金給与総額
(従業者4人以上の事業所)

産 業	現 金 給 与 総 額					
	平成8年			平成9年		
	金 額 (百万円)	前年比 (%)	構成比 (%)	金 額 (百万円)	前年比 (%)	構成比 (%)
合 計	45,084,799	0.3	100.0	45,327,045	0.5	100.0
12 食料品製造業	3,403,715	0.2	7.5	3,377,040	-0.8	7.5
13 飲料・たばこ・飼料製造業	565,826	-1.1	1.3	574,381	1.5	1.3
14 繊維工業	893,267	-5.3	2.0	858,670	-3.9	1.9
15 衣服・その他の繊維製品製造業	1,257,633	-6.0	2.8	1,186,927	-5.6	2.6
16 木材・木製品製造業	722,955	-0.5	1.6	701,453	-3.0	1.5
17 家具・装備品製造業	786,547	6.2	1.7	766,698	-2.5	1.7
18 パルプ・紙・紙加工品製造業	1,184,528	0.3	2.6	1,178,882	-0.5	2.6
19 出版・印刷・同関連産業	2,848,044	0.6	6.3	2,877,743	1.0	6.3
20 化学工業	2,349,020	1.3	5.2	2,360,903	0.5	5.2
21 石油製品・石炭製品製造業	235,676	-0.5	0.5	235,783	0.0	0.5
22 プラスチック製品製造業(別掲を除く)	1,763,551	-2.5	3.9	1,774,986	0.6	3.9
23 ゴム製品製造業	680,768	0.5	1.5	660,602	-3.0	1.5
24 なめし革・同製品・毛皮製造業	180,002	-2.4	0.4	167,523	-6.9	0.4
25 窯業・土石製品製造業	1,863,609	-0.5	4.1	1,863,753	0.0	4.1
26 鉄鋼業	1,808,285	-1.2	4.0	1,766,351	-2.3	3.9
27 非鉄金属製造業	845,575	0.4	1.9	865,667	2.4	1.9
28 金属製品製造業	3,499,082	-0.8	7.8	3,506,730	0.2	7.7
29 一般機械器具製造業	5,715,477	3.3	12.7	5,794,383	1.4	12.8
30 電気機械器具製造業	7,806,414	0.8	17.3	7,938,703	1.7	17.5
31 輸送用機械器具製造業	5,025,545	2.4	11.1	5,190,702	3.3	11.5
32 精密機械器具製造業	820,967	-4.9	1.8	853,080	3.9	1.9
34 その他の製造業	828,313	-2.2	1.8	826,082	-0.3	1.8

第4表 産業中分類別 原材料使用額等
(従業者4人以上の事業所)

産 業	原 材 料 使 用 額 等					
	平成8年			平成9年		
	金 額 (百万円)	前年比 (%)	構成比 (%)	金 額 (百万円)	前年比 (%)	構成比 (%)
合 計	175,442,476	2.7	100.0	183,690,221	4.7	100.0
12 食料品製造業	14,188,941	1.9	8.1	14,219,746	0.2	7.7
13 飲料・たばこ・飼料製造業	3,922,220	-1.0	2.2	4,072,350	3.8	2.2
14 繊維工業	2,121,327	-5.1	1.2	2,090,382	-1.5	1.1
15 衣服・その他の繊維製品製造業	2,436,625	-4.8	1.4	2,332,200	-4.3	1.3
16 木材・木製品製造業	2,627,500	2.4	1.5	2,589,329	-1.5	1.4
17 家具・装備品製造業	1,960,004	1.4	1.1	1,916,576	-2.2	1.0
18 パルプ・紙・紙加工品製造業	4,873,553	2.2	2.8	4,859,803	-0.3	2.6
19 出版・印刷・同関連産業	6,031,241	4.3	3.4	6,094,322	1.0	3.3
20 化学工業	10,186,333	1.8	5.8	11,018,460	8.2	6.0
21 石油製品・石炭製品製造業	4,938,654	19.6	2.8	5,559,235	12.6	3.0
22 プラスチック製品製造業(別掲を除く)	5,757,277	-0.2	3.3	5,942,130	3.2	3.2
23 ゴム製品製造業	1,584,296	0.9	0.9	1,574,513	-0.6	0.9
24 なめし革・同製品・毛皮製造業	547,998	-0.6	0.3	505,756	-7.7	0.3
25 窯業・土石製品製造業	4,646,218	0.9	2.6	4,650,859	0.1	2.5
26 鉄鋼業	7,957,917	-2.0	4.5	8,403,730	5.6	4.6
27 非鉄金属製造業	4,266,583	1.0	2.4	4,665,633	9.4	2.5
28 金属製品製造業	9,110,643	1.7	5.2	9,252,259	1.6	5.0
29 一般機械器具製造業	17,934,345	5.5	10.2	18,588,943	3.6	10.1
30 電気機械器具製造業	35,209,602	6.5	20.1	37,445,762	6.4	20.4
31 輸送用機械器具製造業	30,123,458	0.1	17.2	32,524,940	8.0	17.7
32 精密機械器具製造業	2,222,362	-2.1	1.3	2,512,969	13.1	1.4
34 その他の製造業	2,795,380	2.1	1.6	2,870,326	2.7	1.6

第5表 産業中分類別 製造品出荷額等
(従業者4人以上の事業所)

産 業	製 造 品 出 荷 額 等					
	平成8年			平成9年		
	金 額 (百万円)	前年比 (%)	構成比 (%)	金 額 (百万円)	前年比 (%)	構成比 (%)
合 計	313,068,385	2.3	100.0	322,841,810	3.1	100.0
12 食料品製造業	24,243,506	0.5	7.7	24,211,795	-0.1	7.5
13 飲料・たばこ・飼料製造業	10,549,079	-0.6	3.4	10,892,549	3.3	3.4
14 繊維工業	4,051,603	-4.2	1.3	3,987,483	-1.6	1.2
15 衣服・その他の繊維製品製造業	4,856,549	-5.6	1.6	4,649,046	-4.3	1.4
16 木材・木製品製造業	4,291,233	1.8	1.4	4,173,715	-2.7	1.3
17 家具・装備品製造業	3,661,871	1.9	1.2	3,570,619	-2.5	1.1
18 パルプ・紙・紙加工品製造業	8,633,209	1.6	2.8	8,629,520	0.0	2.7
19 出版・印刷・同関連産業	13,458,799	3.1	4.3	13,686,978	1.7	4.2
20 化学工業	23,490,162	0.5	7.5	24,545,849	4.5	7.6
21 石油製品・石炭製品製造業	8,383,963	9.8	2.7	9,019,215	7.6	2.8
22 プラスチック製品製造業(別掲を除く)	10,544,929	0.1	3.4	10,819,635	2.6	3.4
23 ゴム製品製造業	3,317,899	1.3	1.1	3,386,776	2.1	1.0
24 なめし革・同製品・毛皮製造業	935,630	-1.6	0.3	862,979	-7.8	0.3
25 窯業・土石製品製造業	10,256,736	0.9	3.3	10,220,400	-0.4	3.2
26 鉄鋼業	13,889,508	-1.3	4.4	14,577,908	5.0	4.5
27 非鉄金属製造業	6,710,395	3.3	2.1	7,185,769	7.1	2.2
28 金属製品製造業	17,932,940	1.6	5.7	18,099,297	0.9	5.6
29 一般機械器具製造業	31,879,838	5.3	10.2	32,964,117	3.4	10.2
30 電気機械器具製造業	57,747,786	5.3	18.4	60,326,410	4.5	18.7
31 輸送用機械器具製造業	45,144,628	2.1	14.4	47,429,576	5.1	14.7
32 精密機械器具製造業	4,088,911	-0.4	1.3	4,503,082	10.1	1.4
34 その他の製造業	4,999,213	0.4	1.6	5,099,093	2.0	1.6

第6表 産業中分類別 付加価値額
(従業者4人以上の事業所)

産 業	付加価値額(従業者9人以下は粗付加価値額)					
	平成8年			平成9年		
	金 額 (百万円)	前年比 (%)	構成比 (%)	金 額 (百万円)	前年比 (%)	構成比 (%)
合 計	119,303,964	1.8	100.0	119,817,115	0.4	100.0
12 食料品製造業	9,189,631	-1.0	7.7	9,069,373	-1.3	7.6
13 飲料・たばこ・飼料製造業	3,162,774	2.4	2.7	3,216,147	1.7	2.7
14 繊維工業	1,738,954	-3.1	1.5	1,721,319	-1.0	1.4
15 衣服・その他の繊維製品製造業	2,292,414	-6.0	1.9	2,185,237	-4.7	1.8
16 木材・木製品製造業	1,533,142	0.4	1.3	1,465,555	-4.4	1.2
17 家具・装備品製造業	1,591,080	2.2	1.3	1,534,059	-3.6	1.3
18 パルプ・紙・紙加工品製造業	3,279,759	1.6	2.7	3,244,008	-1.1	2.7
19 出版・印刷・同関連産業	6,903,125	2.5	5.8	6,991,472	1.3	5.8
20 化学工業	11,901,652	-0.7	10.0	12,134,259	2.0	10.1
21 石油製品・石炭製品製造業	1,110,244	-17.0	0.9	853,696	-23.1	0.7
22 プラスチック製品製造業(別掲を除く)	4,246,448	0.9	3.6	4,302,381	1.3	3.6
23 ゴム製品製造業	1,566,744	2.1	1.3	1,630,374	4.1	1.4
24 なめし革・同製品・毛皮製造業	368,258	-4.2	0.3	339,062	-7.9	0.3
25 窯業・土石製品製造業	5,005,294	0.8	4.2	4,963,763	-0.8	4.1
26 鉄鋼業	4,920,824	-1.0	4.1	5,163,379	4.9	4.3
27 非鉄金属製造業	2,091,925	6.3	1.8	2,139,024	2.3	1.8
28 金属製品製造業	8,110,433	1.8	6.8	8,019,195	-1.1	6.7
29 一般機械器具製造業	12,934,306	5.1	10.8	13,265,968	2.6	11.1
30 電気機械器具製造業	20,164,894	2.7	16.9	20,138,330	-0.1	16.8
31 輸送用機械器具製造業	13,398,461	7.2	11.2	13,506,341	0.8	11.3
32 精密機械器具製造業	1,738,472	3.9	1.5	1,861,050	7.1	1.6
34 その他の製造業	2,055,129	-2.6	1.7	2,073,124	0.9	1.7

第7表 産業中分類別 在庫合計額
(従業者30人以上の事業所)

産 業	在 庫 合 計 額					
	平成8年末			平成9年末		
	金 額 (百万円)	前年末比 (%)	構成比 (%)	金 額 (百万円)	前年末比 (%)	構成比 (%)
合 計	28,765,856	2.0	100.0	29,913,487	4.0	100.0
12 食料品製造業	1,210,409	2.9	4.2	1,222,149	1.0	4.1
13 飲料・たばこ・飼料製造業	726,000	-4.6	2.5	811,661	11.8	2.7
14 繊維工業	357,522	-6.9	1.2	364,468	1.9	1.2
15 衣服・その他の繊維製品製造業	336,550	-2.4	1.2	329,880	-2.0	1.1
16 木材・木製品製造業	263,199	-1.6	0.9	281,704	7.0	0.9
17 家具・装備品製造業	259,921	4.5	0.9	248,516	-4.4	0.8
18 パルプ・紙・紙加工品製造業	573,156	2.1	2.0	584,295	1.9	2.0
19 出版・印刷・同関連産業	499,024	4.1	1.7	496,543	-0.5	1.7
20 化学工業	2,456,671	-0.9	8.5	2,612,161	6.3	8.7
21 石油製品・石炭製品製造業	671,839	10.6	2.3	778,486	15.9	2.6
22 プラスチック製品製造業(別掲を除く)	597,974	1.0	2.1	635,529	6.3	2.1
23 ゴム製品製造業	178,369	3.5	0.6	190,085	6.6	0.6
24 なめし革・同製品・毛皮製造業	68,564	-2.0	0.2	64,631	-5.7	0.2
25 窯業・土石製品製造業	871,441	-0.8	3.0	912,609	4.7	3.1
26 鉄鋼業	1,754,381	-3.7	6.1	1,811,827	3.3	6.1
27 非鉄金属製造業	803,235	2.1	2.8	866,373	7.9	2.9
28 金属製品製造業	1,551,318	-0.9	5.4	1,488,344	-4.1	5.0
29 一般機械器具製造業	5,497,744	3.5	19.1	5,547,476	0.9	18.5
30 電気機械器具製造業	6,176,323	7.6	21.5	6,353,091	2.9	21.2
31 輸送用機械器具製造業	3,020,941	-0.9	10.5	3,375,846	11.7	11.3
32 精密機械器具製造業	496,569	2.2	1.7	540,069	8.8	1.8
34 その他の製造業	394,707	-3.8	1.4	397,744	0.8	1.3

第8表 産業中分類別 製造品在庫額
(従業者30人以上の事業所)

産 業	製 造 品 在 庫 額					
	平成8年末			平成9年末		
	金 額 (百万円)	前年末比 (%)	構成比 (%)	金 額 (百万円)	前年末比 (%)	構成比 (%)
合 計	9,323,550	0.6	100.0	9,672,375	3.7	100.0
12 食料品製造業	478,431	1.3	5.1	482,294	0.8	5.0
13 飲料・たばこ・飼料製造業	329,532	-5.0	3.5	328,658	-0.3	3.4
14 繊維工業	173,314	-7.2	1.9	182,230	5.1	1.9
15 衣服・その他の繊維製品製造業	165,772	-2.3	1.8	165,161	-0.4	1.7
16 木材・木製品製造業	84,660	-10.3	0.9	95,834	13.2	1.0
17 家具・装備品製造業	120,293	1.9	1.3	114,172	-5.1	1.2
18 パルプ・紙・紙加工品製造業	300,008	5.8	3.2	314,499	4.8	3.3
19 出版・印刷・同関連産業	283,107	5.4	3.0	284,766	0.6	2.9
20 化学工業	1,202,429	-2.7	12.9	1,292,923	7.5	13.4
21 石油製品・石炭製品製造業	181,006	12.0	1.9	205,999	13.8	2.1
22 プラスチック製品製造業(別掲を除く)	337,615	0.0	3.6	358,596	6.2	3.7
23 ゴム製品製造業	91,032	7.5	1.0	97,291	6.9	1.0
24 なめし革・同製品・毛皮製造業	33,134	-8.3	0.4	31,889	-3.8	0.3
25 窯業・土石製品製造業	508,803	-3.4	5.5	537,017	5.5	5.6
26 鉄鋼業	550,727	-3.4	5.9	572,240	3.9	5.9
27 非鉄金属製造業	216,674	-1.0	2.3	225,584	4.1	2.3
28 金属製品製造業	443,549	-1.1	4.8	445,121	0.4	4.6
29 一般機械器具製造業	927,952	-1.6	10.0	963,393	3.8	10.0
30 電気機械器具製造業	1,863,763	7.6	20.0	1,921,192	3.1	19.9
31 輸送用機械器具製造業	724,999	0.1	7.8	739,313	2.0	7.6
32 精密機械器具製造業	139,352	2.1	1.5	148,477	6.5	1.5
34 その他の製造業	167,398	-2.9	1.8	165,725	-1.0	1.7

第9表 産業中分類別 半製品・仕掛品在庫額
(従業者30人以上の事業所)

産 業	半 製 品 ・ 仕 掛 品 在 庫 額					
	平成8年末			平成9年末		
	金 額 (百万円)	前年末比 (%)	構成比 (%)	金 額 (百万円)	前年末比 (%)	構成比 (%)
合 計	13,036,698	2.9	100.0	13,536,804	3.8	100.0
12 食料品製造業	135,192	0.0	1.0	143,186	5.9	1.1
13 飲料・たばこ・飼料製造業	185,126	-3.6	1.4	222,539	20.2	1.6
14 繊維工業	87,434	-6.1	0.7	88,301	1.0	0.7
15 衣服・その他の繊維製品製造業	83,262	-0.6	0.6	80,349	-3.5	0.6
16 木材・木製品製造業	45,962	0.2	0.4	44,213	-3.8	0.3
17 家具・装備品製造業	49,894	11.9	0.4	46,995	-5.8	0.3
18 パルプ・紙・紙加工品製造業	85,632	9.5	0.7	86,062	0.5	0.6
19 出版・印刷・同関連産業	162,935	2.2	1.2	155,503	-4.6	1.1
20 化学工業	608,301	1.7	4.7	641,479	5.5	4.7
21 石油製品・石炭製品製造業	204,779	7.3	1.6	239,833	17.1	1.8
22 プラスチック製品製造業(別掲を除く)	115,305	5.4	0.9	126,320	9.6	0.9
23 ゴム製品製造業	49,966	4.4	0.4	52,371	4.8	0.4
24 なめし革・同製品・毛皮製造業	17,696	2.8	0.1	15,606	-11.8	0.1
25 窯業・土石製品製造業	192,002	1.8	1.5	200,274	4.3	1.5
26 鉄鋼業	538,604	-2.0	4.1	551,429	2.4	4.1
27 非鉄金属製造業	374,374	1.1	2.9	414,151	10.6	3.1
28 金属製品製造業	859,426	-2.0	6.6	790,061	-8.1	5.8
29 一般機械器具製造業	3,886,955	4.2	29.8	3,872,045	-0.4	28.6
30 電気機械器具製造業	3,045,918	7.5	23.4	3,105,798	2.0	22.9
31 輸送用機械器具製造業	1,942,094	-0.8	14.9	2,267,762	16.8	16.8
32 精密機械器具製造業	241,778	2.0	1.9	268,033	10.9	2.0
34 その他の製造業	124,062	-5.9	1.0	124,495	0.3	0.9

第10表 産業中分類別 原材料・燃料在庫額
(従業者30人以上の事業所)

産 業	原 材 料 ・ 燃 料 在 庫 額					
	平成8年末			平成9年末		
	金 額 (百万円)	前年末比 (%)	構成比 (%)	金 額 (百万円)	前年末比 (%)	構成比 (%)
合 計	6,405,608	2.4	100.0	6,704,309	4.7	100.0
12 食料品製造業	596,786	4.8	9.3	596,668	0.0	8.9
13 飲料・たばこ・飼料製造業	211,342	-5.1	3.3	260,464	23.2	3.9
14 繊維工業	96,773	-7.3	1.5	93,937	-2.9	1.4
15 衣服・その他の繊維製品製造業	87,517	-4.3	1.4	84,371	-3.6	1.3
16 木材・木製品製造業	132,577	4.2	2.1	141,657	6.8	2.1
17 家具・装備品製造業	89,734	4.1	1.4	87,348	-2.7	1.3
18 パルプ・紙・紙加工品製造業	187,516	-6.1	2.9	183,735	-2.0	2.7
19 出版・印刷・同関連産業	52,983	2.9	0.8	56,273	6.2	0.8
20 化学工業	645,941	0.4	10.1	677,759	4.9	10.1
21 石油製品・石炭製品製造業	286,054	12.2	4.5	332,654	16.3	5.0
22 プラスチック製品製造業(別掲を除く)	145,054	-0.1	2.3	150,613	3.8	2.2
23 ゴム製品製造業	37,371	-6.1	0.6	40,423	8.2	0.6
24 なめし革・同製品・毛皮製造業	17,734	6.8	0.3	17,136	-3.4	0.3
25 窯業・土石製品製造業	170,636	4.6	2.7	175,318	2.7	2.6
26 鉄鋼業	665,050	-5.1	10.4	688,158	3.5	10.3
27 非鉄金属製造業	212,187	7.2	3.3	226,638	6.8	3.4
28 金属製品製造業	248,343	3.3	3.9	253,162	1.9	3.8
29 一般機械器具製造業	682,836	7.0	10.7	712,038	4.3	10.6
30 電気機械器具製造業	1,266,642	7.5	19.8	1,326,101	4.7	19.8
31 輸送用機械器具製造業	353,848	-2.9	5.5	368,771	4.2	5.5
32 精密機械器具製造業	115,438	2.9	1.8	123,559	7.0	1.8
34 その他の製造業	103,246	-2.5	1.6	107,525	4.1	1.6

第11表 産業中分類別 有形固定資産投資総額
(従業員30人以上の事業所)

産 業	有 形 固 定 資 産 投 資 総 額					
	平成8年			平成9年		
	金 額 (百万円)	前年比 (%)	構成比 (%)	金 額 (百万円)	前年比 (%)	構成比 (%)
合 計	12,632,439	12.4	100.0	13,353,316	5.7	100.0
12 食料品製造業	737,710	4.0	5.8	701,411	-4.9	5.3
13 飲料・たばこ・飼料製造業	288,344	16.1	2.3	343,380	19.1	2.6
14 繊維工業	138,362	11.1	1.1	112,354	-18.8	0.8
15 衣服・その他の繊維製品製造業	57,866	10.5	0.5	49,978	-13.6	0.4
16 木材・木製品製造業	71,665	8.6	0.6	91,267	27.4	0.7
17 家具・装備品製造業	63,998	22.8	0.5	69,909	9.2	0.5
18 パルプ・紙・紙加工品製造業	508,284	34.2	4.0	570,738	12.3	4.3
19 出版・印刷・関連連産業	436,995	18.5	3.5	471,389	7.9	3.5
20 化学工業	1,199,587	11.7	9.5	1,340,778	11.8	10.0
21 石油製品・石炭製品製造業	291,471	-3.1	2.3	204,101	-30.0	1.5
22 プラスチック製品製造業(別掲を除く)	467,097	3.2	3.7	516,942	10.7	3.9
23 ゴム製品製造業	146,390	5.0	1.2	167,164	14.2	1.3
24 なめし革・同製品・毛皮製造業	7,855	-22.3	0.1	7,654	-2.6	0.1
25 窯業・土石製品製造業	460,341	6.6	3.6	505,053	9.7	3.8
26 鉄鋼業	901,967	-15.4	7.1	684,668	-24.1	5.1
27 非鉄金属製造業	505,798	28.0	4.0	548,855	8.5	4.1
28 金属製品製造業	540,636	23.1	4.3	617,792	14.3	4.6
29 一般機械器具製造業	979,111	21.4	7.8	1,016,739	3.8	7.6
30 電気機械器具製造業	3,107,053	16.7	24.6	3,221,085	3.7	24.1
31 輸送用機械器具製造業	1,469,511	17.9	11.6	1,832,240	24.7	13.7
32 精密機械器具製造業	123,498	3.3	1.0	148,237	20.0	1.1
34 その他の製造業	128,900	28.9	1.0	131,581	2.1	1.0

第12表 従業員規模別 事業所数
(従業員4人以上の事業所)

従 業 者 規 模	事 業 所 数					
	平成8年			平成9年		
	実 数	前年比 (%)	構成比 (%)	実 数	前年比 (%)	構成比 (%)
合 計	369,612	-4.7	100.0	358,139	-3.1	100.0
4人 ～ 9人	198,411	-7.0	53.7	190,609	-3.9	53.2
10人 ～ 19人	74,823	-2.6	20.2	72,621	-2.9	20.3
20人 ～ 29人	40,272	-1.5	10.9	39,573	-1.7	11.0
30人 ～ 49人	21,412	-1.0	5.8	20,896	-2.4	5.8
50人 ～ 99人	19,307	-1.5	5.2	19,135	-0.9	5.3
100人 ～ 199人	9,099	-0.8	2.5	9,058	-0.5	2.5
200人 ～ 299人	2,622	-1.2	0.7	2,631	0.3	0.7
300人 ～ 499人	1,842	-0.8	0.5	1,833	-0.5	0.5
500人 ～ 999人	1,204	-0.2	0.3	1,177	-2.2	0.3
1000人以上	620	-3.9	0.2	606	-2.3	0.2

第13表 従業員規模別 従業員数
(従業員4人以上の事業所)

従 業 者 規 模	従 業 者 数					
	平成8年			平成9年		
	実 数 (人)	前年比 (%)	構成比 (%)	実 数 (人)	前年比 (%)	構成比 (%)
合 計	10,103,284	-2.1	100.0	9,932,037	-1.7	100.0
4人 ～ 9人	1,199,412	-5.7	11.9	1,155,183	-3.7	11.6
10人 ～ 19人	1,035,975	-2.4	10.3	1,006,570	-2.8	10.1
20人 ～ 29人	986,130	-1.4	9.8	969,383	-1.7	9.8
30人 ～ 49人	833,148	-0.8	8.2	813,937	-2.3	8.2
50人 ～ 99人	1,332,942	-1.4	13.2	1,321,190	-0.9	13.3
100人 ～ 199人	1,245,642	-0.7	12.3	1,241,606	-0.3	12.5
200人 ～ 299人	632,904	-1.4	6.3	637,205	0.7	6.4
300人 ～ 499人	700,468	-1.2	6.9	697,771	-0.4	7.0
500人 ～ 999人	827,352	-0.3	8.2	811,948	-1.9	8.2
1000人以上	1,309,311	-3.7	13.0	1,277,244	-2.4	12.9

第14表 従業員規模別 原材料使用額等
(従業員4人以上の事業所)

従 業 者 規 模	原 材 料 使 用 額 等					
	平成8年			平成9年		
	金 額 (百万円)	前年比 (%)	構成比 (%)	金 額 (百万円)	前年比 (%)	構成比 (%)
合 計	175,442,476	2.7	100.0	183,690,221	4.7	100.0
4人 ～ 9人	6,198,456	-1.5	3.5	6,154,189	-0.7	3.4
10人 ～ 19人	8,257,066	0.1	4.7	8,350,729	1.1	4.5
20人 ～ 29人	9,370,651	1.5	5.3	9,392,409	0.2	5.1
30人 ～ 49人	9,835,900	2.9	5.6	9,992,003	1.6	5.4
50人 ～ 99人	18,791,799	2.1	10.7	19,381,492	3.1	10.6
100人 ～ 199人	20,898,380	2.9	11.9	21,787,953	4.3	11.9
200人 ～ 299人	12,466,755	2.3	7.1	13,482,658	8.1	7.3
300人 ～ 499人	18,072,856	6.6	10.3	19,004,920	5.2	10.3
500人 ～ 999人	22,636,923	4.9	12.9	24,464,731	8.1	13.3
1000人以上	48,913,691	1.8	27.9	51,679,136	5.7	28.1

第15表 従業者規模別 製造品出荷額等
(従業者4人以上の事業所)

従業者規模	製造品出荷額等					
	平成8年			平成9年		
	金額 (百万円)	前年比 (%)	構成比 (%)	金額 (百万円)	前年比 (%)	構成比 (%)
合計	313,068,385	2.3	100.0	322,841,810	3.1	100.0
4人～9人	13,490,895	-1.9	4.3	13,399,485	-0.7	4.2
10人～19人	16,314,095	0.0	5.2	16,486,559	1.1	5.1
20人～29人	17,793,364	1.1	5.7	17,893,684	0.6	5.5
30人～49人	17,607,733	2.6	5.6	17,755,814	0.8	5.5
50人～99人	33,555,710	2.4	10.7	34,487,921	2.8	10.7
100人～199人	37,908,900	2.4	12.1	39,060,241	3.0	12.1
200人～299人	22,851,987	1.5	7.3	24,744,574	8.3	7.7
300人～499人	33,423,410	3.9	10.7	34,504,428	3.2	10.7
500人～999人	39,953,384	3.9	12.8	42,253,826	5.8	13.1
1000人以上	80,168,907	2.4	25.6	82,255,277	2.6	25.5

第16表 従業者規模別 付加価値額
(従業者4人以上の事業所)

従業者規模	付加価値額(従業者9人以下は粗付加価値額)					
	平成8年			平成9年		
	金額 (百万円)	前年比 (%)	構成比 (%)	金額 (百万円)	前年比 (%)	構成比 (%)
合計	119,303,964	1.8	100.0	119,817,115	0.4	100.0
4人～9人	7,163,261	-2.2	6.0	7,072,217	-1.3	5.9
10人～19人	7,458,174	0.1	6.3	7,480,853	0.3	6.2
20人～29人	7,729,478	0.8	6.5	7,752,389	0.3	6.5
30人～49人	7,050,657	2.5	5.9	6,988,893	-0.9	5.8
50人～99人	13,264,866	3.2	11.1	13,450,340	1.4	11.2
100人～199人	14,660,204	1.6	12.3	14,756,010	0.7	12.3
200人～299人	8,567,130	0.7	7.2	9,177,998	7.1	7.7
300人～499人	11,812,809	0.6	9.9	11,894,219	0.7	9.9
500人～999人	14,242,122	3.0	11.9	14,343,481	0.7	12.0
1000人以上	27,355,263	3.1	22.9	26,900,715	-1.7	22.5

第17表 従業者規模別 有形固定資産投資総額
(従業者30人以上の事業所)

従業者規模	有形固定資産投資総額					
	平成8年			平成9年		
	金額 (百万円)	前年比 (%)	構成比 (%)	金額 (百万円)	前年比 (%)	構成比 (%)
合計	12,632,439	12.4	100.0	13,353,316	5.7	100.0
30人～49人	674,155	19.1	5.3	740,443	9.8	5.5
50人～99人	1,287,740	10.2	10.2	1,395,339	8.4	10.4
100人～199人	1,664,515	13.0	13.2	1,745,413	4.9	13.1
200人～299人	1,164,101	-1.8	9.2	1,219,806	4.8	9.1
300人～499人	1,507,244	12.8	11.9	1,641,696	8.9	12.3
500人～999人	2,399,005	28.1	19.0	2,399,198	0.0	18.0
1000人以上	3,935,679	8.0	31.2	4,211,422	7.0	31.5

第18表 都道府県別 事業所数
(従業者4人以上の事業所)

	事業所数					
	平成8年			平成9年		
	実数	前年比 (%)	構成比 (%)	実数	前年比 (%)	構成比 (%)
合計	369,612	-4.7	100.0	358,139	-3.1	100.0
1 北海道	9,365	-2.9	2.5	9,043	-3.4	2.5
2 青森	2,612	-3.4	0.7	2,513	-3.8	0.7
3 岩手	3,614	-2.7	1.0	3,524	-2.5	1.0
4 宮城	4,848	-2.0	1.3	4,778	-1.4	1.3
5 秋田	3,547	-3.6	1.0	3,438	-3.1	1.0
6 山形	4,550	-3.6	1.2	4,430	-2.6	1.2
7 福島	6,919	-4.3	1.9	6,797	-1.8	1.9
8 茨城	8,869	-3.1	2.4	8,652	-2.4	2.4
9 栃木	7,533	-6.3	2.0	7,331	-2.7	2.0
10 群馬	8,647	-5.2	2.3	8,312	-3.9	2.3
11 埼玉	20,001	-6.8	5.4	19,231	-3.8	5.4
12 千葉	8,822	-5.8	2.4	8,431	-4.4	2.4
13 東京	32,023	-6.7	8.7	30,738	-4.0	8.6
14 神奈川	14,384	-6.9	3.9	13,885	-3.5	3.9
15 新潟	9,831	-2.3	2.7	9,541	-2.9	2.7
16 富山	4,556	0.9	1.2	4,444	-2.5	1.2
17 石川	5,807	-2.6	1.6	5,630	-3.0	1.6
18 福井	4,381	-1.5	1.2	4,275	-2.4	1.2
19 山梨	3,258	-7.4	0.9	3,168	-2.8	0.9
20 長野	9,278	-0.3	2.5	9,051	-2.4	2.5
21 岐阜	11,459	-2.4	3.1	11,095	-3.2	3.1
22 静岡	16,615	-4.9	4.5	16,351	-1.6	4.6
23 愛知	29,858	-5.0	8.1	29,224	-2.1	8.2
24 三重	6,510	-5.6	1.8	6,370	-2.2	1.8
25 滋賀	4,191	-3.4	1.1	4,049	-3.4	1.1
26 京都	8,513	-4.6	2.3	8,094	-4.9	2.3
27 大阪	36,046	-6.1	9.8	34,880	-3.2	9.7
28 兵庫	15,337	-3.8	4.1	14,957	-2.5	4.2
29 奈良	3,911	-2.7	1.1	3,778	-3.4	1.1
30 和歌山	3,348	-4.5	0.9	3,202	-4.4	0.9
31 鳥取	1,711	-0.4	0.5	1,617	-5.5	0.5
32 島根	2,245	-4.3	0.6	2,148	-4.3	0.6
33 岡山	6,048	-6.3	1.6	5,795	-4.2	1.6
34 広島	8,346	-4.7	2.3	7,919	-5.1	2.2
35 山口	3,020	-4.5	0.8	2,933	-2.9	0.8
36 徳島	2,595	-3.8	0.7	2,470	-4.8	0.7
37 香川	3,614	-6.7	1.0	3,470	-4.0	1.0
38 愛媛	4,338	-5.0	1.2	4,158	-4.1	1.2
39 高知	1,853	-4.2	0.5	1,750	-5.6	0.5
40 福岡	9,112	-4.0	2.5	9,131	0.2	2.5
41 佐賀	2,396	2.1	0.6	2,294	-4.3	0.6
42 長崎	2,947	-4.4	0.8	2,852	-3.2	0.8
43 熊本	3,368	-3.7	0.9	3,255	-3.4	0.9
44 大分	2,367	-5.4	0.6	2,342	-1.1	0.7
45 宮崎	2,361	-2.8	0.6	2,254	-4.5	0.6
46 鹿児島	3,195	-4.0	0.9	3,102	-2.9	0.9
47 沖縄	1,463	-3.7	0.4	1,437	-1.8	0.4

第19表 都道府県別 従業者数
(従業者4人以上の事業所)

	従 業 者 数					
	平成8年			平成9年		
	実 数 (人)	前年比 (%)	構成比 (%)	実 数 (人)	前年比 (%)	構成比 (%)
合 計	10,103,284	-2.1	100.0	9,932,037	-1.7	100.0
1 北海道	239,854	-1.0	2.4	233,588	-2.6	2.4
2 青 森	80,594	-1.2	0.8	79,758	-1.0	0.8
3 岩 手	119,409	-1.7	1.2	119,610	0.2	1.2
4 宮 城	153,293	-1.5	1.5	153,144	-0.1	1.5
5 秋 田	101,781	-3.3	1.0	100,141	-1.6	1.0
6 山 形	139,281	-2.8	1.4	137,861	-1.0	1.4
7 福 島	219,471	-1.5	2.2	218,566	-0.4	2.2
8 茨 城	303,076	0.2	3.0	304,858	0.6	3.1
9 栃 木	237,668	-1.9	2.4	235,547	-0.9	2.4
10 群 馬	247,983	-0.1	2.5	244,649	-1.3	2.5
11 埼 玉	509,487	-2.9	5.0	499,500	-2.0	5.0
12 千 葉	286,082	-3.4	2.8	279,032	-2.5	2.8
13 東 京	623,253	-3.8	6.2	609,234	-2.2	6.1
14 神奈川	584,843	-3.9	5.8	570,560	-2.4	5.7
15 新 潟	252,281	-1.5	2.5	248,013	-1.7	2.5
16 富 山	147,111	-0.1	1.5	145,036	-1.4	1.5
17 石 川	118,265	-0.3	1.2	115,916	-2.0	1.2
18 福 井	94,468	-1.2	0.9	92,852	-1.7	0.9
19 山 梨	87,535	-0.6	0.9	86,346	-1.4	0.9
20 長 野	259,129	-0.9	2.6	254,920	-1.6	2.6
21 岐 阜	234,291	-0.6	2.3	230,803	-1.5	2.3
22 静 岡	487,605	-1.6	4.8	485,827	-0.4	4.9
23 愛 知	882,613	-1.7	8.7	875,337	-0.8	8.8
24 三 重	213,813	-0.9	2.1	210,950	-1.3	2.1
25 滋 賀	160,663	0.1	1.6	160,838	0.1	1.6
26 京 都	197,595	-2.0	2.0	191,706	-3.0	1.9
27 大 阪	741,817	-3.5	7.3	718,715	-3.1	7.2
28 兵 庫	448,014	-2.9	4.4	441,539	-1.4	4.4
29 奈 良	87,302	-1.4	0.9	84,998	-2.6	0.9
30 和歌山	67,136	-2.4	0.7	65,240	-2.8	0.7
31 鳥 取	53,852	-0.1	0.5	51,821	-3.8	0.5
32 島 根	58,255	-3.8	0.6	57,045	-2.1	0.6
33 岡 山	184,295	-3.8	1.8	179,153	-2.8	1.8
34 広 島	250,708	-2.6	2.5	239,171	-4.6	2.4
35 山 口	121,553	-2.2	1.2	118,254	-2.7	1.2
36 徳 島	62,732	-3.4	0.6	61,876	-1.4	0.6
37 香 川	88,009	-2.2	0.9	85,178	-3.2	0.9
38 愛 媛	116,852	-2.1	1.2	112,837	-3.4	1.1
39 高 知	37,919	-1.6	0.4	36,428	-3.9	0.4
40 福 岡	280,431	-1.6	2.8	279,337	-0.4	2.8
41 佐 賀	71,113	1.6	0.7	70,035	-1.5	0.7
42 長 崎	78,056	-0.9	0.8	75,470	-3.3	0.8
43 熊 本	109,847	-1.3	1.1	108,935	-0.8	1.1
44 大 分	77,804	-3.7	0.8	77,855	0.1	0.8
45 宮 崎	71,284	-2.2	0.7	70,105	-1.7	0.7
46 鹿児島	89,191	-2.7	0.9	87,965	-1.4	0.9
47 沖 縄	25,670	-1.4	0.3	25,488	-0.7	0.3

第20表 都道府県別 製造品出荷額等
(従業者4人以上の事業所)

	製 造 品 出 荷 額 等					
	平成8年			平成9年		
	金 額 (百万円)	前年比 (%)	構成比 (%)	金 額 (百万円)	前年比 (%)	構成比 (%)
合 計	313,068,385	2.3	100.0	322,841,810	3.1	100.0
1 北海道	6,159,390	3.2	2.0	6,131,489	-0.5	1.9
2 青 森	1,404,399	4.3	0.4	1,458,961	3.9	0.5
3 岩 手	2,354,250	1.7	0.8	2,498,441	6.1	0.8
4 宮 城	3,739,762	2.1	1.2	3,869,142	3.5	1.2
5 秋 田	1,657,986	-0.9	0.5	1,734,926	4.6	0.5
6 山 形	2,708,247	3.3	0.9	2,863,494	5.7	0.9
7 福 島	5,577,527	7.5	1.8	5,906,705	5.9	1.8
8 茨 城	11,203,784	2.0	3.6	11,689,690	4.3	3.6
9 栃 木	8,202,435	3.4	2.6	8,528,804	4.0	2.6
10 群 馬	8,037,014	2.4	2.6	8,399,881	4.5	2.6
11 埼 玉	15,315,477	0.7	4.9	15,493,180	1.2	4.8
12 千 葉	12,034,324	3.8	3.8	12,751,319	6.0	3.9
13 東 京	19,671,485	0.0	6.3	20,049,992	1.9	6.2
14 神奈川	24,416,019	1.1	7.8	24,937,381	2.1	7.7
15 新 潟	5,092,281	4.3	1.6	5,201,529	2.1	1.6
16 富 山	3,738,843	3.8	1.2	3,872,449	3.6	1.2
17 石 川	2,579,860	6.2	0.8	2,689,952	4.3	0.8
18 福 井	1,959,713	1.9	0.6	2,038,116	4.0	0.6
19 山 梨	2,524,785	4.4	0.8	2,625,895	4.0	0.8
20 長 野	6,746,939	2.8	2.2	7,018,104	4.0	2.2
21 岐 阜	5,285,008	2.4	1.7	5,478,957	3.7	1.7
22 静 岡	16,380,538	1.3	5.2	17,001,662	3.8	5.3
23 愛 知	35,234,561	4.7	11.3	36,659,033	4.0	11.4
24 三 重	7,734,541	7.1	2.5	8,203,798	6.1	2.5
25 滋 賀	6,489,442	6.4	2.1	6,682,515	3.0	2.1
26 京 都	5,953,485	-1.0	1.9	6,153,691	3.4	1.9
27 大 阪	20,989,604	0.5	6.7	20,959,482	-0.1	6.5
28 兵 庫	14,580,280	1.2	4.7	15,197,008	4.2	4.7
29 奈 良	2,589,466	2.3	0.8	2,582,625	-0.3	0.8
30 和歌山	2,309,148	2.4	0.7	2,389,522	3.5	0.7
31 鳥 取	1,162,794	0.5	0.4	1,202,316	3.4	0.4
32 島 根	1,027,026	-2.2	0.3	1,117,294	8.8	0.3
33 岡 山	6,764,715	-1.4	2.2	6,951,393	2.8	2.2
34 広 島	7,843,827	1.7	2.5	7,780,358	-0.8	2.4
35 山 口	4,895,042	0.0	1.6	5,192,632	6.1	1.6
36 徳 島	1,486,009	1.4	0.5	1,556,454	4.7	0.5
37 香 川	2,400,669	0.6	0.8	2,501,573	4.2	0.8
38 愛 媛	3,615,360	1.0	1.2	3,741,118	3.5	1.2
39 高 知	678,728	-3.8	0.2	665,191	-2.0	0.2
40 福 岡	8,064,548	3.2	2.6	8,304,900	3.0	2.6
41 佐 賀	1,657,360	7.8	0.5	1,687,225	1.8	0.5
42 長 崎	1,749,191	10.5	0.6	1,544,108	-11.7	0.5
43 熊 本	2,659,029	3.7	0.8	2,731,255	2.7	0.8
44 大 分	2,679,427	-2.3	0.9	2,948,170	10.0	0.9
45 宮 崎	1,369,006	1.8	0.4	1,372,365	0.2	0.4
46 鹿児島	1,793,884	3.0	0.6	1,893,710	5.6	0.6
47 沖 縄	551,176	4.7	0.2	584,007	6.0	0.2

第21表 都道府県別 付加価値額
(従業者4人以上の事業所)

	付加価値額(従業者9人以下は粗付加価値額)					
	平成8年			平成9年		
	金額 (百万円)	前年比 (%)	構成比 (%)	金額 (百万円)	前年比 (%)	構成比 (%)
合 計	119,303,964	1.8	100.0	119,817,115	0.4	100.0
1 北海道	2,153,614	0.7	1.8	2,134,788	-0.9	1.8
2 青 森	509,194	5.5	0.4	482,595	-5.2	0.4
3 岩 手	834,349	-3.3	0.7	853,049	2.2	0.7
4 宮 城	1,302,614	1.8	1.1	1,311,075	0.6	1.1
5 秋 田	673,399	-2.5	0.6	684,757	1.7	0.6
6 山 形	984,222	1.3	0.8	1,027,341	4.4	0.9
7 福 島	2,170,929	7.8	1.8	2,304,488	6.2	1.9
8 茨 城	3,970,979	-0.7	3.3	4,134,156	4.1	3.5
9 栃 木	3,027,868	2.3	2.5	3,119,024	3.0	2.6
10 群 馬	2,881,171	7.1	2.4	2,950,984	2.4	2.5
11 埼 玉	5,924,126	0.3	5.0	5,941,366	0.3	5.0
12 千 葉	4,274,206	-1.6	3.6	4,396,142	2.9	3.7
13 東 京	8,244,065	-1.6	6.9	8,226,271	-0.2	6.9
14 神奈川	8,980,196	-1.8	7.5	8,863,008	-1.3	7.4
15 新 潟	2,095,755	3.8	1.8	2,090,311	-0.3	1.7
16 富 山	1,679,698	5.6	1.4	1,710,619	1.8	1.4
17 石 川	1,028,945	5.9	0.9	1,052,531	2.3	0.9
18 福 井	794,057	1.8	0.7	837,944	5.5	0.7
19 山 梨	945,781	0.8	0.8	964,081	1.9	0.8
20 長 野	2,608,742	3.2	2.2	2,727,145	4.5	2.3
21 岐 阜	2,159,114	2.1	1.8	2,160,079	0.0	1.8
22 静 岡	6,218,955	0.7	5.2	6,426,477	3.3	5.4
23 愛 知	12,363,604	9.1	10.4	12,035,236	-2.7	10.0
24 三 重	2,888,885	6.6	2.4	2,880,233	-0.3	2.4
25 滋 賀	2,790,466	8.5	2.3	2,844,585	1.9	2.4
26 京 都	2,374,189	-3.3	2.0	2,393,045	0.8	2.0
27 大 阪	8,592,993	1.6	7.2	8,495,740	-1.1	7.1
28 兵 庫	5,992,649	-0.4	5.0	5,965,302	-0.5	5.0
29 奈 良	995,676	1.3	0.8	983,724	-1.2	0.8
30 和歌山	836,384	0.5	0.7	861,635	3.0	0.7
31 鳥 取	366,168	-2.6	0.3	367,104	0.3	0.3
32 島 根	410,121	-2.3	0.3	410,679	0.1	0.3
33 岡 山	2,428,145	-2.4	2.0	2,267,397	-6.6	1.9
34 広 島	2,948,936	1.8	2.5	2,925,571	-0.8	2.4
35 山 口	1,753,206	-2.7	1.5	1,837,114	4.8	1.5
36 徳 島	631,928	3.2	0.5	651,427	3.1	0.5
37 香 川	810,461	-4.3	0.7	849,798	4.9	0.7
38 愛 媛	1,385,711	4.5	1.2	1,293,470	-6.7	1.1
39 高 知	309,615	-8.6	0.3	290,258	-6.3	0.2
40 福 岡	3,178,191	3.2	2.7	3,246,794	2.2	2.7
41 佐 賀	683,532	8.3	0.6	667,381	-2.4	0.6
42 長 崎	693,216	14.1	0.6	593,511	-14.4	0.5
43 熊 本	988,475	3.1	0.8	1,025,890	3.8	0.9
44 大 分	1,016,513	-8.6	0.9	1,115,689	9.8	0.9
45 宮 崎	526,545	2.3	0.4	527,050	0.1	0.4
46 鹿児島	683,036	2.0	0.6	694,741	1.7	0.6
47 沖 縄	193,344	0.9	0.2	195,510	1.1	0.2

第22表 時 系 列 表 (従業者4人以上の事業所)
(事業所数、従業者数、製造品出荷額等
付加価値額、有形固定資産投資総額)

年 次	事 業 所 数			従 業 者 数		
	実 数	62年=100 (%)	前年比 (%)	実 数 (人)	62年=100 (%)	前年比 (%)
昭和62年	420,804	100.0	-3.5	10,737,755	100.0	-1.4
63年	437,574	104.0	4.0	10,911,123	101.6	1.6
平成元年	421,757	100.2	-3.6	10,963,094	102.1	0.5
2年	435,997	103.6	-3.4	11,172,829	104.1	1.9
3年	430,414	102.3	-1.3	11,351,033	105.7	1.6
4年	415,112	98.6	-3.6	11,157,466	103.9	-1.7
5年	413,670	98.3	-0.3	10,885,119	101.4	-2.4
6年	387,537	92.1	-6.3	10,501,523	97.8	-3.5
7年	387,726	92.1	0.0	10,320,583	96.1	-1.7
8年	369,612	87.8	-4.7	10,103,284	94.1	-2.1
9年	358,139	85.1	-3.1	9,932,037	92.5	-1.7

年 次	製 造 品 出 荷 額 等			付 加 価 値 額		
	金 額 (百万円)	62年=100 (%)	前年比 (%)	金 額 (百万円)	62年=100 (%)	前年比 (%)
昭和62年	253,515,261	100.0	-0.5	92,824,543	100.0	4.1
63年	274,400,736	108.2	8.2	102,728,820	110.7	10.7
平成元年	298,893,142	117.9	8.9	110,992,662	119.6	8.0
2年	323,372,603	127.6	8.2	119,028,251	128.2	7.2
3年	340,834,634	134.4	5.4	125,747,638	135.5	5.6
4年	329,520,639	130.0	-3.3	121,135,774	130.5	-3.7
5年	311,199,479	122.8	-5.6	114,973,922	123.9	-5.1
6年	300,851,462	118.7	-3.3	113,071,689	121.8	-1.7
7年	306,029,559	120.7	1.7	117,204,266	126.3	3.7
8年	313,068,385	123.5	2.3	119,303,964	128.5	1.8
9年	322,841,810	127.3	3.1	119,817,115	129.1	0.4

年 次	有形固定資産投資総額		
	金 額 (百万円)	62年=100 (%)	前年比 (%)
昭和62年	9,697,870	100.0	-11.5
63年	11,500,125	118.6	18.6
平成元年	14,213,963	146.6	23.6
2年	15,942,959	164.4	12.2
3年	18,925,598	195.2	18.7
4年	16,733,639	172.5	-11.6
5年	12,946,035	133.5	-22.6
6年	11,099,025	114.4	-14.3
7年	11,243,760	115.9	1.3
8年	12,632,439	130.3	12.4
9年	13,353,316	137.7	5.7

(注1) 有形固定資産投資総額は、従業者30人以上の事業所について。
(注2) 平成6年のデータは、兵庫県の推計分を含む。

第23表 出荷額の都道府県別順位及び主要産業の概況
(従業者4人以上の事業所)

都道府 県 名	実 数 (10億円)	順 位		構成比 (%)	前 年 比		1 位		2 位		3 位	
		8 年	9 年		(%)	順位	産業	構成比	産業	構成比	産業	構成比
全 国	322,842	—	—	100.0	3.1	—	電気	18.7	輸送	14.7	一般	10.2
北海道	6,131	18	19	1.9	-0.5	44	食料	31.3	紙パ	8.9	石油	6.7
青森	1,459	42	42	0.5	3.9	23	食料	24.6	電気	22.3	紙パ	7.8
岩手	2,498	34	34	0.8	6.1	3	電気	35.1	食料	14.1	一般	7.5
宮城	3,869	24	25	1.2	3.5	27	電気	24.8	食料	17.8	飲料	7.1
秋田	1,735	39	38	0.5	4.6	12	電気	38.9	木材	7.6	食料	5.6
山形	2,863	27	28	0.9	5.7	9	電気	41.8	食料	9.0	一般	8.9
福島	5,907	20	20	1.8	5.9	8	電気	38.4	化学	7.9	飲料	7.8
茨城	11,690	9	9	3.6	4.3	14	電気	18.6	一般	17.9	化学	10.9
栃木	8,529	10	10	2.6	4.0	18	電気	22.7	輸送	14.8	一般	9.0
群馬	8,400	12	11	2.6	4.5	13	電気	26.7	輸送	25.1	一般	8.9
埼玉	15,493	6	6	4.8	1.2	40	電気	19.5	輸送	15.0	一般	9.3
千葉	12,751	8	8	3.9	6.0	6	化学	16.9	電気	14.4	鉄鋼	11.8
東京	20,050	4	4	6.2	1.9	38	出版	28.4	電気	25.3	輸送	8.6
神奈川	24,937	2	2	7.7	2.1	36	電気	24.9	輸送	20.3	一般	11.8
新潟	5,202	22	22	1.6	2.1	36	電気	21.9	食料	11.6	金属	11.6
富山	3,872	25	24	1.2	3.6	26	金属	20.7	化学	12.4	電気	12.1
石川	2,690	31	30	0.8	4.3	14	電気	23.3	一般	22.3	繊維	10.0
福井	2,038	36	36	0.6	4.0	18	電気	19.9	繊維	14.5	化学	9.5
山梨	2,626	32	31	0.8	4.0	18	電気	34.6	一般	23.9	食料	6.1
長野	7,018	16	15	2.2	4.0	18	電気	44.7	一般	13.4	食料	7.5
岐阜	5,479	21	21	1.7	3.7	25	電気	15.2	一般	12.1	輸送	11.0
静岡	17,002	5	5	5.3	3.8	24	輸送	23.4	電気	17.8	化学	9.0
愛知	36,659	1	1	11.4	4.0	18	輸送	42.9	一般	10.7	電気	8.5
三重	8,204	14	13	2.5	6.1	3	輸送	26.7	電気	15.9	化学	10.3
滋賀	6,683	17	17	2.1	3.0	32	電気	27.6	一般	11.6	輸送	10.2
京都	6,154	19	18	1.9	3.4	30	電気	18.5	輸送	14.5	飲料	9.5
大阪	20,959	3	3	6.5	-0.1	42	電気	13.2	一般	13.0	化学	11.0
兵庫	15197	7	7	4.7	4.2	16	電気	17.6	一般	15.9	食料	9.3
奈良	2,583	30	32	0.8	-0.3	43	一般	22.2	電気	16.7	金属	9.0
和歌山	2,390	35	35	0.7	3.5	27	化学	15.9	石油	15.9	鉄鋼	15.1
鳥取	1,202	44	44	0.4	3.4	30	電気	44.2	飲料	11.7	食料	11.2
島根	1,117	45	45	0.3	8.8	2	電気	28.8	鉄鋼	12.3	一般	11.5
岡山	6,951	15	16	2.2	2.8	34	輸送	16.7	化学	13.2	石油	11.9
広島	7,780	13	14	2.4	-0.8	45	輸送	25.6	一般	16.0	鉄鋼	11.9
山口	5,193	23	23	1.6	6.1	3	化学	29.1	石油	13.5	輸送	12.0
徳島	1,556	41	40	0.5	4.7	11	化学	19.0	飲料	14.9	紙パ	10.5
香川	2,502	33	33	0.8	4.2	16	食料	12.3	輸送	9.8	一般	9.5
愛媛	3,741	26	26	1.2	3.5	27	電気	20.4	紙パ	14.2	化学	11.5
高知	665	46	46	0.2	-2.0	46	電気	17.8	一般	13.1	窯業	13.0
福岡	8,305	11	12	2.6	3.0	32	輸送	16.8	電気	12.0	食料	9.8
佐賀	1,687	40	39	0.5	1.8	39	食料	17.9	電気	15.5	一般	8.1
長崎	1,544	38	41	0.5	-11.7	47	一般	25.3	電気	18.4	輸送	18.0
熊本	2,731	29	29	0.8	2.7	35	電気	26.4	輸送	17.2	食料	11.1
大分	2,948	28	27	0.9	10.0	1	電気	22.8	鉄鋼	13.0	化学	10.9
宮崎	1,372	43	43	0.4	0.2	41	電気	18.0	食料	17.9	化学	13.7
鹿児島	1,894	37	37	0.6	5.6	10	食料	27.2	電気	25.7	飲料	17.1
沖縄	584	47	47	0.2	6.0	6	石油	24.2	食料	23.8	飲料	13.8